Impresso em papel de HOLMBERG BECH & C. — Stockolmo e Rio.

Correio da Manhã

Propriedade de EDMUNDO BITTENCOURT & Cia. Limitada

OMMUNDSEN & C°. LTD. — Fornecedores de papel para o "Correio da Manhã"

Director—PAULO BITTENCOURT
Director substituto — M. PAULO FILHO.

ANNO XXVI — 9.843
RIO DE JANEIRO — QUARTA-FEIRA, 30 DE JUNHO DE 1926

LARGO DA CARIOCA N. 13
Gerente — V. A. DUARTE FELIX

SERVIÇO TELEGRAPHICO DA UNITED PRESS E CORRESPONDENTES ESPECIAES

A guarnição de Chaves assigna um compromisso de honra de defesa da Republica e de todos os governos que a dignifiquem

SEGUNDO BOATOS CORRENTES, ABD-EL-KRIM SERA' BANIDO PARA MADAGASCAR, CONFORME TERA' RESOLVIDO A CONFERENCIA FRANCO-HESPANHOLA

Foram sentidos varios abalos de terra na Allemanha, sem que se registrassem damnos materiaes

E, afinal, sempre ha muita razão

Hoje, mais do que nunca, os chinezes não toleram os estrangeiros

PEKIN, maio. (Communicado especial para o "Correio da Manhã") — Um nevoeiro denso e impenetravel desceu sobre a colonia estrangeira desta capital.

Hoje, mais do que nunca, está-se arraigando na consciencia de todos os estrangeiros aqui residentes de que a China não os quer, nunca os quiz no passado e não os quererá no futuro.

A China gosta das invenções estrangeiras, gosta de muitos habitos de fóra, mas não gosta do estrangeiro. Aceita-o sob pressão e relutante e agora está exercendo uma contra-pressão, por conta propria.

Este, aliás, é o sentimento que se observa em todos os pontos de Pekin, presentemente. Parte da actual depressão é sem duvida devida á falta de governo e ás relações commerciaes. Mas sente-se geralmente que as difficuldades vão sendo muito mais profundas do que a superficie indica. Hoje, como nos tempos de maior agitação xenophoba, a antipathia fundamental dos chinezes pelos forasteiros ou "waigwa-ren" se tem tornado manifesta.

A xenophobia dos chinezes não é tão manifesta na China como muitos dos que estão fóra della possam imaginar pelos sensacionaes movimentos de occasião. O anti-estrangeirismo parece manifestar-se melhor como um phenomeno da situação actual, pelo menos em Pekin. Não é assim que o chinez sinta um violento odio pelos estrangeiros; isto poderia ser contornado por meio de melhores entendimentos. O que ha é que parece existir algo de provincial nos chinezes, que os faz sentir-se attraidos, inevitavel e exclusivamente para os seus compatriotas.

Os viajantes que tem visitado a China apenas ligeiramente, e que tem se contentado com o que viram, sentem-se tentados a mostrar-se contrarios a essa maneira de ver. Depois do Japão, a China se afigura ao visitante em transito, um epitome de cordialidade, franqueza, e amizade.

Mas esta não é, em absoluto, a situação do estrangeiro residente.

A DATA DA PASCHOA

A commissão da Liga que estuda o calendario resolveu fixal-a em 6 de abril, contanto que o Vaticano approve a idéa

Genebra, 29 (Especial para o "Correio da Manhã") — A commissão da Liga das Nações, nomeada para estudar a reforma do calendario e composta de representantes da Camara Internacional do Commercio, da egreja orthodoxa grega, da egreja anglicana e da União astronomica internacional, concordou em recommendar ao Conselho que fixe o dia 6 de abril como data permanente da Paschoa, contanto que o Vaticano, não representado na commissão, concorde com isto. Se concordar, será a primeira vez na historia do mundo em que as tres principaes egrejas christãs do mundo terão chegado a accordo sobre uma questão muito discutida.

A commissão espera por ultimo, mais tarde, conseguir a adopção de um calendario composto de treze mezes de quatro semanas, caso em que a Paschoa passará a ser celebrada sempre a 14 de abril.

O pedido de fixação da data da Paschoa vem da maioria da industria de tecidos de todo o mundo, mas especialmente da franceza, que annualmente soffre, no seu commercio, centenas de milhões de prejuizos e por vezes tem registrado casos de ruina, por causa da mobilidade da Paschoa.

AS ENCHENTES NA EUROPA

O Elba está ameaçando Hamburgo

Hamburgo, 29 (U. P.) — A enchente do Elba está ameaçando a cidade.

A situação politica em Portugal

Medidas para a expansão das actividades economicas

Lisboa, 29 (U. P.) — Os jornaes publicam uma nota officiosa dizendo que o ministro das Finanças prepara medidas de assistencia financeira á expansão das actividades economicas, quer augmentando a quantidade de numerario, quer diminuindo a taxa de redesconto bancario. Para isto, mobilizará o ouro depositado no estrangeiro, collocará em circulação notas de 500 escudos, retiradas por motivo do caso do Banco de Angola e caucionadas pelos bens arrolados.

Lisboa, 29 (U. P.) — Os officiaes da guarnição de Chaves assignaram e dirigiram ao general Gomes da Costa e a todas as divisões do paiz o seguinte compromisso de honra: "Apoiamos o actual governo ou outros que se organizem para dignificar e salvar a patria e a Republica. Defenderemos intransigentemente a Republica, revoltando-nos immediatamente contra qualquer tentativa de restauração da monarchia. Negaremos o nosso apoio aos governos partidarios e garantimos a independencia dos grupos politicos. Na hypothese de um attentado pessoal contra o chefe republicano do exercito, manter-nos-emos em armas, unidos, até á eleição do novo chefe militar republicano sincero, que garanta o prestigio do exercito e a integridade da Republica."

Lisboa, 29 (U. P.) — Não obstante as affirmações em contrario, feitas nesta capital, os presos politicos seguirão brevemente para os Açores, a bordo de um navio de guerra.

Lisboa, 29 (U. P.) — O directorio da esquadra democratica protestou junto ao general Gomes da Costa contra a prisão de politicos a bordo da fragata "D. Fernando". O general á vista da affirmação de que esses politicos não conspiravam prometteu conceder-lhes liberdade, depois de ouvir o conselho de ministros.

Lisboa, 29 (U. P.) — O governo ordenou que o cruzador "Adamastor" siga immediatamente para Philadelphia, afim de representar a nação portugueza nas commemorações do 150° anniversario da proclamação da independencia americana.

Lisboa, 29 (U. P.) — O ministro das Finanças pediu ás repartições e contabilidade dos ministerios, desde 1908, para o fim de reduzir as despesas.

Lisboa, 29 (U. P.) — Foi hoje assignado um decreto autorizando o governo a negociar e firmar accordos e convenções com os governos estrangeiros sobre a reciprocidade de reconhecimento da legislação maritima quando haja vantagens para Portugal.

Lisboa, 29 (U. P.) — O governo nomeou hoje o sr. Vasco Borges, membro da Commissão de Estreitamento das Relações entre Portugal e a America Latina.

Lisboa, 29 (U. P.) — O "Diario Official" publica hoje uma portaria encarregando o commissario em Angola de negociar com o Banco Ultramarino a conversão da moeda de Angola ao par da moeda da metropole e egualmente de estudar a creação de um banco emissor privativo de Angola.

RASGANDO SÊDAS

Sir Austen Chamberlain elogia a Italia e recebe elogios para o seu paiz

Londres, 29 (U. P.) O ministro do Exterior, sr. Austen Chamberlain, falando num jantar offerecido em honra ao senador italiano, conde Antonio Cippico, em reconhecimento pelos serviços que tem prestado á amizade italo-britannica, declarou que a Grã-Bretanha muito deve á velha civilização do sólo italiano.

"Não esqueço, disse o orador, nossa divida para com o passado, mas penso que a Italia de hoje está fazendo um enorme esforço para justificar a sua grande posição no mundo."

Homenageou o vigor dos italianos guiados pelas notaveis qualidades "do homem extraordinario que conduz os seus destinos".

Disse que a Italia e a Grã-Bretanha são garantias da paz advogada em Locarno.

Respondendo a esse discurso, o sr. Cippico disse:

"A amizade da Inglaterra foi sempre e é o principal objectivo dos chefes da nação italiana: Ha cincoenta e dois milhões de italianos no mundo que lutam para conquistar uma civilização maior. Se a Grã-Bretanha e a Italia unirem os seus esforços, esses salvarão não somente a Europa, mas todo o mundo".

As homenagens á memoria de Floriano Peixoto

Promovida pelo gremio que tem o nome do grande soldado, realizou-se uma romaria civica ao seu tumulo

Um aspecto da cerimonia realizada junto ao monumento de Floriano Peixoto, na praça do mesmo nome.

Como vem fazendo ha varios annos, o Gremio Nacional Floriano Peixoto realizou hontem varias homenagens em honra da memoria do marechal Floriano, pela passagem do 31° anniversario da sua morte.

A romaria ao tumulo do grande soldado foi a repetição das anteriores, levada a effeito com o mesmo sentimento de pezar e de admiração.

Os que tomaram parte nella seguiram em bondes especiaes, postos á sua disposição pelo Gremio, os quaes partiram da praça Marechal Floriano com destino ao cemiterio de São João Baptista, repletos de admiradores, levando estandartes, pequenas bandeiras e flores em profusão. Acompanhava-os a banda de musica do Corpo de Bombeiros.

Ao chegarem ao cemiterio, foram os "florianistas" recebidos por innumeras familias, representantes das autoridades publicas, mundo official, principalmente elevado numero de officiaes do exercito, inclusive diversos generaes.

No tumulo do marechal, que se acha dentro de uma pequena capella, mandada construir pela viuva do inesquecivel patriota, usou da palavra o sr. Ricardo Barbedo, como representante official do Gremio. O seu discurso, grande na fórma e bellissimo nos conceitos, foi uma apotheose ao marechal Floriano, que levou o seu amor patrio ao maior sacrificio. Seguiu-se com a palavra um outro orador, que pôz em relevo os traços de energia e coragem de Floriano.

Falaram depois outros oradores, representantes de corporações politicas e patrioticas, todos resaltando a actuação politica de Floriano desde a implantação do regimen democratico.

Os que tomaram parte na commemoração regressaram á cidade nos mesmos bondes, na melhor ordem.

ANTES DA ROMARIA

Antes dos admiradores do marechal Floriano embarcarem nos bondes especiaes que os deviam conduzir ao cemiterio de São João Baptista, reuniram-se na praça Floriano, em volta da estatua que alli se ergue e estava ornamentada com bandeiras e guirlandas de flores, fazendo-se ouvir diversos oradores, inclusive o dr. Alberto Moreira, exaltando a sua memoria e salientando os serviços prestados á patria.

Tocou durante esse acto a banda do Corpo de Bombeiros.

AO ALVORECER

As festas em homenagem ao marechal Floriano, todas promovidas por iniciativa do Gremio, tiveram inicio ás 5 horas da manhã. As bandas de musica e de clarins do 1° regimento de artilharia divisionaria, cedidas pelo general ministro da Guerra, tocaram alvorada junto á estatua, erguida na praça Floriano.

A SESSÃO COMMEMORATIVA NO CLUB MILITAR

A ultima commemoração do — Dia de Floriano — de accordo com o programma organizado pelo Gremio Floriano Peixoto, foi a sessão solenne, realizada ás oito horas da noite, no salão de honra do Club Militar, sob a presidencia do dr. Bricio Filho, achando-se o salão repleto.

Depois da presidencia justificar a solennidade, produziu o discurso official o dr. L. Corrêa, que fez o elogio do marechal, elevando a sua memoria e justificando a glorificação que vae despertando o seu nome.

Depois de usarem da palavra outros oradores, todos exaltando o valor e patriotismo do marechal, foram encerrados os trabalhos. Tocou durante a solennidade uma banda do corpo de infantaria da Marinha.

NA ESCOLA FLORIANO PEIXOTO

Realizou-se, ás 10 horas da manhã, na Escola Floriano Peixoto, com a presença de uma commissão do Gremio, inspectores escolares, corpos docente e discente, e muitos convidados, uma solennidade commemorativa do passamento do patrono, que realizada no pavilhão de gymnastica, primou pela ordem e brilho com que foi levada a effeito, demonstrando o zelo e competencia da professora d. Arminda Marques, no desempenho do seu magisterio.

A solennidade teve inicio com a palavra do dr. Carneiro Leão, que fez o elogio do trabalho que a directora vem desenvolvendo na sua escola, que considera modelar entre as suas mais distinctas congeneres.

Executado o hymno a Floriano, seguiram-se com a palavra outros oradores, resaltando a personalidade do marechal, grande, sereno e corajoso no meio das agitações politicas de 1893, exaltando a necessidade de gerações á altura de comprehenderem e realizarem os destinos fulgurantes da nossa nacionalidade.

O programma da commemoração, executado depois, constante de hymnos, poesias, pequenos discursos, foi brilhante, destacando-se o discurso da alumna Candida Eloysa Faura, de nacionalidade argentina, quando recebeu o premio "Floriano Peixoto".

ESTA' REUNIDA A CORTE INTERNACIONAL

Estuda-se uma questão de interesse trabalhista

Haya, 29 ("Correio da Manhã") — A Côrte Permanente Internacional de Justiça realizou hontem a sua primeira audiencia da presente reunião, no palacio da Paz. O caso em estudo prendia-se á questão da competencia da organização internacional trabalhista para decidir sobre as questões do trabalho.

O presidente Huber, suisso, declarou que a questão era de caracter exclusivamente juridico.

O sr. Lecocq Bruleie, em nome da organização internacional, dos patrões industriaes, salientando a necessidade da Côrte decidir sobre a competencia.

O professor Boerl bateu-se pela incompetencia, dizendo que a affirmação de competencia pela côrte significaria apenas que a convenção não seria cumprida por numerosas nações. E por outro lado, a resposta negativa seria a applicação das convenções.

O dr. Mendel, em nome da Federação Internacional das Uniões Trabalhistas, disse que a situação das organizações do trabalho havia sido regulada pelo tratado de Versalhes.

O MONUMENTO DA VICTORIA ITALIANA, DE BOLZANO

Bolzano, 29 (U. P.) — Estão sendo cuidadosamente feitos os preparativos para o lançamento da pedra fundamental do monumento da Victoria. Os sete marechaes da Italia prometteram comparecer, além do rei e do primeiro ministro Mussolini.

A IMPOSIÇÃO DO PALLIO AO NOVO PATRIARCHA MELCHITA

Roma, 29 (U. P.) — O Papa officiou por occasião da imposição do pallio ao novo patriarcha melchita Curil Magadgad, tendo se realizado a ceremonia na capella do Vaticano. A ultima vez em que esse cerimonial occorreu foi no pontificado de Leão XIII. seus velhos privilegios, inclusive a guarda do Santo Sepulchro.

NÃO QUER SER DIRECTOR ARTISTICO DO COSTANZI

Roma, 29 (U. P.) — O maestro Serafin recusou a direcção artistica do Theatro Costanzi, allegando os contratos que firmára na America do Norte e do Sul.

RESTOS DA LUTA EM MARROCOS

Acredita-se que Abd-el-Krim será banido para Madagascar

Paris, 29 (U. P.) — Embora nada haja sido ainda noticiado officialmente, acredita-se que, a conferencia franco-hespanhola resolveu banir Abd-El-Krim para Madagascar.

Os empresarios deixaram a troupe sem recursos...

Berlim, 29 ("Correio da Manhã") — Uma troupe de dansarinos, cantores e musicos que se viu a perambular sem recursos pelas ruas de Berlim, appellou para o auxilio do consul americano, afim de que pudesse voltar ao seu paiz.

A companhia fez uma "tournée" pela Russia, ultimamente, com extraordinario exito. Desse paiz, os seus membros falam com grande enthusiasmo.

Da Russia, veiu a "troupe" para a Allemanha, e, chegada a Dantzig, os seus dois empresarios, um russo e um polaco, os rios, um russo e um polaco, os recursos, e nunca mais foram vistos.

A policia, em vão, tem procurado os fugitivos.

A TERRA TAMBEM TREMEU NA ALLEMANHA

Varios populares tomados de panico

Berlim, 29 (U. P.) — Foi sentido um tremor de terra no sul do paiz, não se tendo registrados damnos de qualquer ordem. Em varios pontos a população foi tomada de panico e em Baden o povo chegou a sair para a rua.

No Lago de Constança, os quadros das paredes das casas dansaram.

O REI AFFONSO EM PARIS

S. majestade põe a policia da Cidade Luz em colicas

Paris, 29 (U. P.) — As centenas de policiaes em grande uniforme que foram postados no hotel em que está hospedado o rei Affonso XIII, da Hespanha, experimentaram um momento de susto e grande confusão, no momento em que o soberano, tendo necessidade de sair, fel-o por uma das portas lateraes do hotel, tomando um seu novo carro que dirigiu, tomando destino dos arredores da cidade, afim de o experimentar.

O rei Affonso partirá amanhã ao meio dia para Londres

O PRINCIPE AUGUSTO DE HOHENZOLLERN PASSA REVISTA NAS TROPAS...

Como o quarto filho do ex-Kaiser viu passar pela porta de Brandenburg os vencedores de 1871

Berlim, 29 ("Correio da Manhã") — O principe Augusto Wilhelm de Hohenzollern, quarto filho do ex-kaiser, que assistiu á derrota do seu paiz, passou em revista, em nome de seus ancestraes, o exercito allemão triumphante que desfilou sobre a porta de Brandenburg, depois da victoria da Allemanha sobre a Farnça em 1870...

Seu avô, o antigo Senhor da Guerra, tambem tomou parte no reviver desse quadro da antiga gloria allemã, que está sendo preparado na cidade de Staaken, nos arredores de Berlim, onde o grande film nacionalista "Bismarck", está sendo feito. Numerosos officiaes generaes do antigo regimen, membros das organizações nacionalistas e das associações do exercito adheriram de coração aos esforços no sentido de mostrar aos allemães da actualidade o que o seu paiz realizou ha cincoenta e seis annos. No esforço de dar a maior perfeição ao quadro, approximando-o o mais posivel da realidade, milhares de antigos soldados foram alistados no "exercito", com os uniformes da época que recordam aos muitos veteranos de então as glorias daquelles tempos.

As tropas marcharam pelo portão, com as bandeiras desfraldadas e as bandas tocando as antigas arias marciaes, com Guilherme e Bismarck á frente. Nesse momento, a multidão de curiosos explodiu em espontanea ovação, á qual o principe Augusto juntou os seus applausos de todo o coração.

Antes do desfile, o principe pessoalmente esteve corrigindo detalhes junto aos actores, examinando os uniformes, para que tudo parecesse na realidade com os guerreiros de 1870.

CONSIDERA-SE QUASI ASSENTADA A REALIZAÇÃO DE UMA SEGUNDA CONFERENCIA NAVAL EM WASHINGTON

Genebra, 29 (Especial para o *Correio da Manhã*) — Com a subcommissão naval scindida irremediavelmente, os membros da Liga das Nações reconhecem que a unica esperança do desarmamento naval está na segunda conferencia de Washington em que certamente só tomarão parte os Estados Unidos, a Inglaterra e o Japão.

A experiencia colhida na Liga com o que se passou na commissão preparatoria demonstra que as potencias navaes até ao presente, em qualquer conferencia geral de desarmamento, terão que ser dominadas pelo voto das potencias militares e por ellas derrotadas.

Devido á opposição da França e da Italia á ampliação dos principios assentados em Washington, que limitam as suas construcções de submarinos, elles têm conseguido exito até agora, chamando ao seu lado nações militares como a Belgica, a Polonia, a Tchecoslovaquia e a Servia, destruindo os esforços no sentido de lançar as bases das reducções navaes.

Procurando solucionar o caso do desarmamento no mar separadamente das reducções militares, virtualmente o unico apoio até aqui recebido pelos Estados Unidos, Inglaterra e Japão tem sido da parte do Chile, da Argentina e algumas vezes do Brasil.

Comquanto os Estados Unidos estejam jogando o ganha-perde, reconhe-se que elles querem nobremente lançar as bases moraes e praticas de uma segunda conferencia de Washington, como meio unico de conseguir a almejada reducção naval.

Novos conflictos na yugoslavia, por causa da convenção com a Italia

Vienna, 29 ("Correio da Manhã") — Registraram-se novas e violentas demonstrações em praça publica, na cidade yugoslava de Zagreb, assim como em Saravejo, contra a recente convenção italo-yugoslava.

A policia dispersou a multidão e houve varias prisões.

Em Bajmok, perto de Subotica, houve uma verdadeira batalha entre nacionalistas servios e os partidarios magyares do sr. Stephan Raoitch, ficando feridas cincoenta pessoas, dez gravemente, e morrendo um camponez.

TAMBEM EM SUMATRA A TERRA TREMEU

Haya, 29 ("Correio da Manhã") — Telegrammas de Sumatra dizem que um violento terremoto destruiu varias casas e o palacio de justiça em Padang, assim como em varias aldeias vizinhas.

Os aviadores argentinos em terras brasileiras

A partida do "Pelouros" com os aviadores para Maracá

Belem, 29 (U. P.) — O sr. Saunders, engenheiro chefe technico de radio deste districto, está terminando a installação da radio-telegraphia a bordo do "Pelouros", afim de que com melhor serviço esse rebocador acompanhe os aviadores argentinos. Espera-se que a installação fique terminada hoje, para depois sair immediatamente.

CAMPANELLI VISITOU O CAMPO DE AVIAÇÃO DE BELEM

Belem, 29 (U. P.) — O mecanico Campanelli, acompanhado do correspondente da United Press e do ajudante de ordens do governador do Estado, visitou o campo de aviação em procura de vernizes, celluloide, etc., levando o necessario, sendo-lhe posto tudo á sua disposição.

Depois visitou o Museu, sendo recebido pelo director sr. Adolpho Siqueira.

Campanelli admirou os especimens do Aquario, e ao tocar um peixe electrico, recebeu forte choque. O destemido mecanico mostrou-se encantado com o passaro ventriloquo chamado "canana".

Duggan e Olivero visitaram o intendente municipal, o director dos telegraphos e a capitania do porto, onde foram saudados cordialmente.

UM CONCERTO NO THEATRO DA PAZ

Belem, 29 (U. P.) — Depois de recebidos na residencia particular do governador do Estado, os aviadores assistiram, no theatro da Paz a um concerto da cantora Ida Baldi.

AS NOVAS ETAPAS DO VÔO

Belem, 29 (U. P.) — As novas etapas do vôo dos aviadores, sujeitas ainda a modificações, serão as seguintes: Maranhão, Tutoya, Parahyba, Recife, Victoria, Rio, Florianopolis, Pelotas e Buenos Aires.

As despesas do retardamento do vôo são calculadas em 600 contos.

Campanelli declarou que jámais vira um tempo tão adverso, nem mesmo durante o vôo Roma-Tokio.

JOSINO CONVIDADO A VISITAR A ARGENTINA

Belem, 29 (U. P.) — Uma commissão de estudantes de Buenos Aires convidou Josino Cardoso a visitar a Argentina.

A EXCELLENTE SITUAÇÃO FINANCEIRA DA ALLEMANHA

Seus ultimos orçamentos têm deixado um saldo apreciavel

Berlim, 29 ("Correio da Manhã") — O ministro das Finanças, sr. Reinhold, fez uma declaração perante a commissão orçamentaria do Reichstag em que se mostra extremamente optimista a respeito da situação economica da Allemanha.

"Ha indicios — disse elle — de que a crise economica do paiz foi dominada, e se a situação momentaneamente não se tornar peor, o roçamento deste anno ser aclaborado sem deficit, podendo eu assegurar que nenhum pedido de credito supplementar será formulado ao Reichstag.

"O anno fiscal de 1925 — proseguiu — encerrou-se com um superavit de 35 milhões de dollars, e os cinco primeiros mezes do presente anno fiscal já apresenta um saldo de quatorze milhões de dollars."

O ministro salientou que o numero de homens desempregados havia decrescido e que o de mulheres sem trabalho havia augmentado. E accrescentou que o Estado estava pagando uma média de seis milhões de dollars mensalmente para o auxilio aos desoccupados, devendo continuar a despender essa consideravel somma durante ainda muitos mezes.

As propriedades da antiga realeza allemã

Espera-se que o Reichstag lhe dê o seu voto sexta-feira

Berlim, 29 (U. P.) — Espera-se que na proxima sexta-feira, o Reichstag dê o seu voto ao projecto governamental de accordo sobre os bens dos membros da antiga realeza allemã, decidindo-se se o sr. Marx dissolverá ou não o Reichstag, marcando as novas eleições geraes.

RUA DO OUVIDOR, 139
210:000$000
de graça! Como? AO MUNDO LOTERICO vos dirá!
(9857)

Contra o banditismo no interior da Argentina

Vae ser creado um corpo de policia montada que terá 2.000 homens

BUENOS AIRES, maio. (Communicado epistolar da United Press) — Afim de proteger melhor a vida e a propriedade nas afastadas provincias argentinas, onde as autoridades locaes não tem força para dominar o banditismo, e o governo federal, não pode enviar tropas, devido á immensidade do territorio, o ministro da Guerra tenciona crear um corpo de policia montada de dois mil homens que será enviada immediatamente aos pontos onde mais necessaria se torna a sua presença. Esse corpo ficará sob as ordens directas do Ministerio do Interior e será distribuido por todo o territorio da Republica, especialmente nos logares onde não existem guarnições militares.

A projectada organização argentina será uma imitação das guardas montadas que existem no Canadá e nos Estados Unidos. As praças serão escolhidas com grande cuidado após um severo exame de suas qualidades geraes para o trabalho policial e serão submettidas a uma prova especial nos campos e nos logares menos povoados da Republica. Os contratos dos recrutas voluntarios alistados serão por tres annos. O corpo será dividido em tres partes, a primeira destinada ao Chaco Formosa, Missões e os territorios dos Andes; a segunda á Pampa e Neuquen e territorios do Rio Negro e a terceira ao Chabut, Santa Cruz e Terra do Fogo.

O governo offerecerá terras para o estabelecimento das divisões e sub-divisões em colonias. Foi aberto um credito de 2.000.000 de pesos para dar execução ao projecto.

A delicada situação da França

Briand lê a sua declaração ministerial que é acceita por 292 votos contra 130

Paris, 29 (U. P.) — Na sessão de hoje da Camara dos Deputados, o presidente do Conselho, sr. Aristides Briand, leu a declaração ministerial e fez um appello á Camara no sentido de que lhe outorgasse a sua confiança e lhe désse poderes e meios afim de dar execução a seu programma.

Declarou o sr. Briand que sem a solução do problema das dividas da guerra não era possivel a estabilidade do franco e affirmou que o governo negociaria immediatamente um accordo urgente com a Inglaterra sobre a amortização da divida franceza para com esse paiz, afim de que a Camara pudesse occupar-se simultaneamente dos convenios com os dois paizes.

Annunciou o sr. Briand, que a demora no exame do ajuste concluido com Washington, era devido ao receio de que o mesmo seja rejeitado pelo Parlamento.

O sr. Briand terminou a sua peroração dizendo:

"O governo não atraiçoará as esperanças e a vida da nação e nesta hora de liquidação de contas vemos que a questão politica deixou de pesar na balança. Não é este o momento propicio para discursos, senão o para proceder com rapidez e precisão. A época dos discursos já passou."

Paris, 29 (U. P.) — A Camara dos Deputados acceitou por 292 votos contra 130 a proposta do presidente do Conselho, sr. Briand, no sentido de ser adiado até a proxima terça-feira, o debate financeiro.

O sr. Briand, não fez questão fechada dessa proposta.

Vida economica

O GADO E SEUS DERIVADOS NA SUISSA, SEGUNDO O DR. VICTOR DA CUNHA.

O alto "standard" das criações de gado e dos seus productos extractivos foram convenientemente demonstrados na grande exposição agricola que teve logar ultimamente em Berne.

Milhares de visitantes tiveram occasião de admirar os esplendidos animaes e os productos da industria extractiva, especialmente, a do queijo "Emmentaler", cujas amostras foram expostas às centenas, em varios tipos, differentes paizes manifestaram o progresso realizado pela Suissa nesse ramo. A elevada media da fama do gado suisso transplantava as suas fronteiras e já desde muito. Nos primeiros tempos, o queijo suisso foi servido na mesa dos Cesares; encontrados em diversas regiões, raças bovinas nos longinquos tempos dos habitantes dos lagos.

O gado pertence a raças originalmente, uma da região de pastores que particularmente, se dedicavam também à criação do gado.

Hoje as tres principaes raças de gado bovino são: "Simmental" "Freiburg", com manchas pretas e o "Schwyzer", o gado pardo, podendo-se também apontar a raça de "Herens", etc. É digno da maior attenção das raças foram expostas em Berne.

As differentes raças de gado suisso são utilizadas para o duplo objectivo de fornecer o leite e a carne, trabalhando no mesmo tempo.

Quanto às criações existentes, melhor se emprega pequeno fazendeiro. Em consequencia da guerra, a exportação do gado foi interrompida; uma phase extremamente limitada e a situação dos fazendeiros ainda não pode recuperar uma collocação vantajosa, sendo natural que se registre o consumo nesses momentos, no interior, exportações; aquelles que, verificar o desenvolvimento, interessam pela importação do seu gado.

As outras suissas de differentes raças tem sido exportadas para differentes paizes, a branca "Saanen" e o pardo "Toggenburg", a "Chamois" pintada e outras. Especialmente as criações de gado, as especiaes vaccas; a sua exportação, "Emmental" e "Gruyère" são de fama mundial, os exportados como "Gruyère", são os genuinos "Emmentaler" e os "Gruyères", quasi na sua totalidade consumidos na Suissa, sua acceitação é de menor valor nos outros paizes, embora elle seja superior aos outros queijos, seja o gosto um fazer, pelo que se pode fazer de vista de delicadeza e qualidade.

A superioridade dos queijos suissos provém não somente das suas qualidades alimenticias, mas tambem do asseio e cuidado na extracção do leite bem como das altas especificações desenvolvidas na technica leiteira.

Em varias regiões o queijo suisso é imitado; porém, que a sua qualidade nunca poderá ser igual, razão pela qual os queijos suissos são sempre vendidos a preços 20 a 30 % mais altos do que as imitações.

Desde recente data os queijos suissos "Emmental" e "Gruyère" tem sido acondicionados e vendidos em pequenas caixas, o que permitte ao seu sabor e possam ser preservados por mais tempo. A quantidade deste producto suisso augmenta annualmente, o fabrico das imitações é extremamente reduzido; o leite condensado suisso é tambem conhecido mundialmente.

A agricultura suissa trabalha incessantemente no sentido de melhorar os seus productos e os estabelecimentos de ensino agricola, as escolas leiteiras e as que se dedicam à fabricação do queijo, que tem contribuido para o progresso. Em geral, são os de especial interesse a manipulação do leite. Mais de 2.500 installações de pequenas dimensões se encontram espalhadas na Suissa, se permittindo a "rigorosa" venda da melhor qualidade, sob um absoluto controle. Com a sociedade "União de Leiterias Suissas", que é uma associação entre os fazendeiros e os negociantes das emprezas exportadoras, cada uma destas, são de excellente e tambem de melhores qualidades. As estações Experimentaes do Governo Federal se acham em constante trabalho, visando aperfeiçoar e desenvolver cada vez mais a technica. Mais de 71 dos productos do gado, importancia dos animaes e os productos a cerca de 60 % de toda a materia prima da pecuaria. Essas cifras demonstram a enorme importancia das criações de gado na economia agricola suissa. A economia politica soube da prosperidade deste ramo, sendo que, a producção da economia politica suissa attinge a somma de .... 6.000.000 de francos, dos quaes pertencem a 1.500.000 pertencem à agricultura e 1.200.000 à criação de gado.

Pensamos que os filhos dos nossos criadores e os estudantes brasileiros da pecuaria e industrias conexas, os discipulos das escolas agricolas, se teriam a lucrar fazendo um pequeno estagio nessas regiões para aperfeiçoar os seus conhecimentos technicos e praticos, tornando-se desse modo mais aptos para o desenvolvimento de uma industria tão promissora para o Brasil.

Magistratura mineira

Com o pseudonymo de *Ulpiano*, escreve-nos, de Bello Horizonte, um velho magistrado:

"Sr. director. — Quando se discutiu o projecto da reforma judiciaria, algumas vozes se levantaram contra a morosidade no julgamento dos pleitos e da falta de juizes. Pensavam que o principal fito de uma boa organização judiciaria seria acabar com tal retardamento.

Decorreram as partes de Minas surgiram reclamações contra a demora dos julgados do Tribunal da Relação, mas o mal continuou. Votou-se a reforma mas é facto de todos sabido que o nosso Tribunal anda atrasado nos seus julgados. Foi feita uma solução rapida.

Reconhecida a competencia dos juizes e dos magistrados do Tribunal da Relação de Minas, reconhecida é a operosidade dos velhos magistrados, o mal não está nelles, mas sim nos desembargadores ou no seu numero, da falta de juizes ou da deficiencia da organização. Justiça tardia será sempre uma injustiça.

O prolongamento que um jornalista ou em qualquer caso de justiça é devido às deficiencias de nosso aparelho.

Desde a proclamação da Republica até hoje, o numero dos desembargadores do Tribunal é o mesmo e a mesma coisa em relação aos julgamentos retardados.

Dois factos determinam esse retardamento: a complexidade crescente do processo e o augmento de pleitos, que se multiplicam de anno para anno.

É preciso um remedio para o mal e esse remedio é facil: augmentar o numero de desembargadores. Procurou-se contornar a difficuldade estabelecendo-se a proibição aos feitos para um desembargador, designado o desembargador, o que não deu resultado, foi desastrosa, embora por cargo de serviço que a justiça reclama, e de outros factos, que lhe compete.

Procuramos em todo similar os paizes cultos e seria bom que, neste ponto, procurassemos ver os exemplos dos Estados Unidos, onde decisões são rapidas e ainda nos não que procure justiça em toda a parte, com maior celeridade, de menos despesas.

Tratemos, pois, de augmentar o numero dos desembargadores e dos magistrados, cuja falta ha muito se reclama. Nenhum governo de Minas, pelo seu esforço, que a attendesse a necessidade premente, nem a magistratura de que precisa ter o contingente e a disposição, a boa justiça. Fazemos um appello ao presidente Mello Vianna, que foi magistrado, e tem bem presente a necessidade, que devem ser attendidas as causas, que são justas. — UL."

A VALORISAÇÃO DO FRANCO

Pedem-nos publiquemos o seguinte: "O Comité encarregado de receber as contribuições voluntarias para a valorisação do franco, apela a todos da boa vontade desejam concorrer para o saneamento da moeda francesa, de fazer suas subscripções a uma das quatro listas abertas no Consulado de França; no Banco Hypothecario e Agricola do Estado de Minas Geraes, no Banco Francez e Italiano para America do Sul e no Credit Foncier du Bresil et de l'Amerique du Sud".

Banco Hypothecario do Brasil

30 — AVENIDA RIO BRANCO — 30

Caixa do Correio 268. Rio de Janeiro

Telephone Norte 2870

Depositos em contas correntes á vista e a prazo. Hypothecas. Operações bancarias geraes.

(9696)

Pelo "Giulio Cesare" passaram notaveis representantes do mundo medico argentino e europeu

A bordo do "Giulio Cesare", passou, hontem por esta cidade, com destino a Buenos Aires, o professor de hygiene, Manoel Carbonell, e o dr. Annibal Olaran Chans, que regressam ao seu paiz, depois de haverem representado a delegação da Argentina, com o professor Araoz Alfaro, à Convenção Sanitaria Internacional que se realizou em Paris.

Viajam no mesmo navio, com o mesmo destino, os professores Italianos sr. Aragona, medico director do Institutos Alessandro, e Pittaluga, que vão tomar parte no congresso de cirurgia, que ora se vae realizar em Buenos Aires; o professor Arturo Gaeta e o medico Astolpho Ferraz, da sociedade das Nações, assim como outros medicos que, em passagem pelo Rio, receberam a visita de varios collegas brasileiros.

Para ler no bonde

HISTORIA DE CABOCLO

Anastacia quando caboclo Florencio bateu á porta de caboclo Anastacio:

— *Compadre, cá estou eu por via do negocio. Trago o canario. Vancê não calhi pr'a trás.*

Nunca cahido da vime, com effeito, via-se a forma vaga de um passaro amarello no seu poleiro, tranquillo.

E accrescentou:

— *Não sei de bicho de melhó pello, nem mais cantado. Vancê pelou canario lyrico e cumbra um tono de garganta como não existe na gaiola de todo este arredó. Nem é passo, é frauta. Quando elle cobre o bico, vancê vae "te surpresa grossa!*

E foi, elle mesmo, collocar a gaiola num prego á frente, o oitão da varanda, perto da sala de jantar.

Recebeu trinta mil réis, e, depois do café servido e dois de prosa, foi-se embora. Contente com uns dois bons noites ao compadre e foi com Deus.

Ora, no dia seguinte, a casa acordou alvoroçada pelas melodias do canario. E o passaro cantou tanto e tão bem que a Clica, a cozinha de Anastacio, affirmou que por aquelle tom, de ter um entendido seria capaz de dar, até, 40 ou 50 mil réis!

Treze ella e o marido sobre o sobrado, afim de examinal-o de perto quando descobrem que a ave, em vez de duas patas, tem uma só, embora indicando a ferida do outro, recentemente dilacerada.

Furioso, parte Anastacio pela casa de Florencio a dentro:

— Vancê me enganou, compadre, Florencio, diz elle, a gaiola do canario nao, não, ó olhos, contas do furor: — O passo só tem uma perna. — No entanto, vancê cobrou preço de bicho inteiro. Destaço o negocio. Fique vancê com o seu estrepel! Um canario que até parece o sacy-pererê!

Caboclo Florencio que estava dando a sua pitada, tirou da boca o cachimbo de barro, soltou uma cusparada e falou:

— Se acarme, compadre Nastaço, menos força: vancê não pediu canario cantador? Antão? Vende-lhe um bicho de peito, Milhó que elle nem ha. Mas porém me arresponda vancê com attenção, antes de tudo; quer vancê, o passarinho pr'a cantá ou quer elle pr'a dançá?

Caboclo Anastacio, indeciso, acabou levando o canario para a casa.

PLIC

Mentiras de bronze

Nós não abusamos das estatuas, mas estamos abusando do seu diminutivo — isto é, dos bustos, denominados hermas.

As primeiras estatuas foram consagradas á religião por todos os povos do mundo. Os egypcios embellezaram de grande a parte externa dos seus templos. A arte das estatuas passou logo da Grecia para Roma.

Depois dos deuses, logo foram elevados estatuas aos heróes e, mais tarde aos tyrannos, reis, imperadores, os tyrannos e chefes.

Dahi se iniciaram os excessos. Chegaram ao extremo, com o reinado de Augusto e dos seus successores que o imperador Claudio edicto leis para os coibir. As estatuas de pessoas não se tem permittido sem a licença do Senado. Dahi para diante, foram excedendo a grande numero de leis, cuja estatua geral ornamentavam, o senado ter creado guardas especiaes para as tomar conta das que existiam pelas praças e praças de Roma.

Em França, sob o periodo, a gaiola e terceira dynastia, até o Reinado de Luiz XIII, só se faziam estatuas de reis para collocarem-se nos seus tumulos, ou nos portões das igrejas.

A estatua equestre de Henrique IV foi o primeiro monumento publico a um rei erigido na praça, e depois disso das outras estatuas de reis de França.

Depois disso vieram muitos outras.

Em todo caso, nunca foram elevadas estatuas a personagens vivos.

ARTIGOS SANITARIOS

de ferro esmaltado

marca Selecta

na FUNDIÇÃO INDIGENA

(7942)

O SENADO NÃO FUNCCIONOU

Em commemoração ao dia de S. Pedro, o Senado hontem, não trabalhou. A hora regimental, estavam presentes apenas oito para a patria, pelo que não pode ser aberta a sessão.

O PROCESSO CONTRA DOIS EX-DEPUTADOS REPUBLICANOS HESPANHOES

Os accusados fizeram a propria defesa perante o Tribunal

HENDAYA, junho de 1926 (*Communicado epistolar da United Press*). — Salvando os aspectos de uma estricta vigilancia da censura chega de Madrid a seguinte informação:

Na audiencia judiciaria agora realizada, iniciou-se o processo contra os deputados republicanos dam Rafael Guerra do Rio e dom Alvaro de Albornoz, que se acham exilados em Paris.

Todos recordam-se que a compaixão desse processo teve origem no banquete no Palace Hotel, por occasião do de um banquete que se offerecera na Republica, e do presente da Republica.

O exame pre-nupcial é um assumpto de meditação. O candidato ao matrimonio juntamente com a noiva, a deputados anti-monarchistas por terem se expressado. O procurador promotor da Justiça, da a sua representação e informe que, se as mulheres ou que um das Melchiades Alvarez do Partido Reformista do Rio interrompeu a mesma a Republica e exclama contra o Directorio. Nisto a policia sem vexação, quando sem mais bem teve razão e houve a necessidade de enviar para a policia e que se deva seguir, sem tumulto e teve que intervir a policia.

O promotor considerou o ocorrido como um delicto contra o regime, e pediu uma prisão de dois annos, quatro mezes e um dia e a multa de 2.000 pesetas.

O sr. Albornoz declarou que sendo elle ministro da Justiça, tendo sido jornalista durante Guerra do Rio o antigo ministro, pediu assim manifestações não é desrespeito para o eu, mas sim de um modo de uma Republicana e que assim se sujeitassem. Em todo o caso, o processo era tal, que diante de Republicano.

Instituram a policia de facção direita, principalmente a outros que gritos de Albornoz como gritos de de Alfonso XIII um conflicto. Os advogados da defesa protestaram na pela condemnação dos seus constituintes, pedindo plena absolvição.

O exame pre-nupcial

O papel que representa a herança psycho-pathologica na transmissão de desordens, nas suas perturbações nervosas, os seus tristes productos, tem, ha muito preoccupado os grandes pensadores da causa; da sua importancia social. Os que olham, como observadores superficiaes, para essas anomalias, veem as causas, não merguhando profunder das raizes, e essencial explicar os factos pela formula facil: nasceu assim, o que, realmente, nada explica.

A sciencia, porém, vae mais longe e pergunta a origem, o porque desses estados e das suas reacções. Por que a deterioração moral, quaes as causas que a determinaram e o que a pode reduzir, ou sanar? A psychologia e a pathologia moderna dizem que tem por alicerce, fundamento e influencia a herança e o ambiente.

Dentro de um quadro genealogico que mostra a acção do elemento ancestral na gênese das varias formas de degenerescencia, assistimos a evolução de um elemento dynamico que, se alteradas pelo consumo, lhe tocam, causas physiologicas, moraes e intellectuaes do ser humano.

Na nossa Escola de Direito, na Faculdade do Recife, ao abeberarme conhecimentos da verdadeira materia criminal, a sua theoria alcança do alcool na estatistica criminal e na familia, sobretudo como a sciencia tem procurado evitar da creação das taras, e vi a massa degenerados da syphilis, por meio da intoxicação e de empobrecimento dos centros de actividade, causar a paralysia geral.

No Hospicio da Tamarineira, em Pernambuco, onde o provecto cathedratico dr. Constancio Pontual costumava levar os seus alumnos para as aulas praticas, cu encontrei uma creança paralytica, de um homem syphilitico e outro alcoolico.

Esses e outros espécimens morbidos, que se exhibiam como meios de uma singularidade anthropologica, sem aptidão para conceber idéas, apresentando especiaes taes, eram, afinal, a comprehensibilidade para o casamento, o exame que, nos pretendentes podem existir deficiencias ou males de toda casta. E os nossos são descendentes, determinados de uma hereditariedade, que em sua maioria são degenerados.

Mais adiante e um demente e uma victima da herança patologica alcoolica levavam a procedencia alcoolica.

Mas aos quaes um esforço se procura, nem tanto, porque de um pobre com uma disposição de hygiene por um, na modernidade de cada dia, a um casamento um pouco de coisas de a necessidade.

Na America do Norte, na sua instituição do eugenismo *Life Extension Institut* (Instituto para o prolongamento da vida), estabeleceu, com o intuito de conferir aos seus associados o direito de exigir, o exame medico completo e como os mais modernos processos de investigação recorrem, os novos meios pela sciencia inventada.

Hoje a sciencia permitte, pelos meios de identificação de diagnose das doenças, das faculdades mentaes, da predisposição de certas enfermidades, a syphilis, tuberculoses.

Quanto a esta ultima chaga, parece que o alcance da realidade, é uma tuberculose e a syphilis contribue mais de um 50 % — foi ella de serem para o matrimonio e até um contrato, de ás seus filhos.

Ninguem mais do que nós, da prophylaxia social representa hoje a classe medica, e o numero mais elevado.

Em summa, uma especie de alliança de procurarmos ter algum anhelo em preservar o espirito da preservação, para que a precedade contra a proliferação das taras, fundamento da psychopathia.

O exame pre-nupcial é um assumpto de meditação. O candidato ao matrimonio, juntamente com a noiva, deveria apresentar, ao contratar, o attestado de boa saude e o certificado negativo de molestias transmissiveis.

Como a carteira de identidade civil, a de identidade sanitaria deve servir, também, a fim de tornar a mulher no seu lar, dar todos os tratamentos do seu poder, e a tudo que ha de ser garantido.

Seria, sem vexação, o que tende na molestia dos particulares, os serios perigos que ameaçam a saude dos descendentes. Por sem tanto, a sua a todo convencer se tornam da orgia para a degeneração da raça.

I. H. de Sá Leitão.

VEM AO RIO, EM AVIÃO, UM REDACTOR DE "LA PRENSA"

A partida hontem, da capital sul-riograndense

Porto Alegre, 29 (Do correspondente). — Parte hoje, ás 13,30 do dia, em avião, para o Rio, escalando em Florianopolis, um avião, levando a bordo o redactor de "La Prensa" de Buenos Aires.

De São Paulo

A PROPOSITO DA PROXIMA ABERTURA DO CONGRESSO

Deve installar-se, a 14 de julho proximo, o Congresso do Estado. Esse facto, que podia constituir um acontecimento, não passa, actualmente, de uma formalidade de interesse muito relativo. E' verdade que não ha o que estranhar, nem talvez motivos para ver apenas no Congresso paulista praxes condemnaveis e incompativeis com o regimen. O Congresso Nacional dá o exemplo perfeito de approvar tudo, sem cogitar de não abrir mão de suas prerogativas pelo menos no exame e no debate da materia orçamentaria. Veja-se retrospectivamente, quanto a São Paulo, qual foi a acção da Camara e do Senado, em 1925. E' um balanço que consterna. Os legisladores não fizeram outra cousa, exceptuados poucos casos, senão approvar reformas realizadas pelo executivo e conceder novas autorizações.

Ao Congresso paulista mandou se, por uma das camaras legislativas acarretá, quando menos esse grave inconveniente. E' a burla da representação popular. O Congresso de São Paulo ainda não se reuniu, e já se diz que se acham approvadas varias medidas, inclusive uma que se relaciona com o Instituto de Defesa do Café. Noticiou-se que o governo vae pedir ao Congresso autorização para reformar a lei que creou essa instituição. Ao que se affirma, o principal objectivo da remodelação é conferir ao governo poderes para nomear os membros do Conselho Superior do Instituto.

Presume-se, por isso, que foi muito fatigante o trabalho desenvolvido para rever os candidatos da lavoura, no pleito recentemente realizado. Tanto os representantes da classe agricola, como o commercio, pela lei, aliás boa, que organizou o apparelho, deveriam ser os eleitos pelos respectivos interessados. Comprehende-se que essa disposição da lei chocava-se com a politica, que segundo as idéas da praxe, deve vigorar depois que em nome do Café foram assumidos compromissos financeiros de vulto e pelos quaes responde indirectamente a lavoura, com a considerável contribuição tirada de seus haveres. Venceram os candidatos da lavoura, o governo não conseguiu derrotar o candidato à representação da praça de Santos. Murmura-se que esse fracasso é que vae determinar o pedido de autorização para reformar a lei regulamento do assumpto. Se tem fundamento a nova, póde ser considerado um facto consummado o desejo do governo. No Congresso paulista não ha opposição. Opposicionista — não entender da situação, independente ou franco atirador, no rigor da expressão — é o sr. Reynaldo Porchat, no Senado. Calou-se voluntariamente essa voz pela renuncia. Na Camara existe presentemente, um opposicionista: o sr. Marrey Junior. Por mais efficiente que pudesse ser o trabalho do sr. Marrey Junior, uma andorinha não faz o verão, ainda menos faz uma primavera... Mas, sem infringir a disciplina partidaria, ha no Congresso representantes que podiam examinar e discutir os multiplos e complexos problemas dependentes do voto do poder legislativo. E, para que essas se pudessem ver, ainda não se apagou de todo a impressão de uma época em que deputados e senadores do P. R. P. assumiam attitudes... e falavam.

NA CAMARA

O dia de S. Pedro foi commemorado...

Na Camara, sendo dia de São Pedro, e apezar de não ter a egreja, nada, com o feriado, não houve hontem sessão... porque os deputados não deram numero.

Na parte do expediente havia sido somente, um officio da Academia Nacional de Medicina, convidando a Camara a fazer-se representar na sessão commemorativa do 97º anniversario da sua fundação e um telegramma do presidente da Hespanha, agradecendo as congratulações daquella nossa casa do Congresso, pelo feito do "Plus Ultra".

NAS COMMISSÕES

Finanças. — Somente se reuniu a Commissão de Finanças. Aliás, o sr. Vianna do Castello se no mesmo que os nossos prazos de "sa..." ..., só então foram bem depois do ... mas que se achavam ..., para que não deixasse de haver numero. Os representantes de ... proximidade do que não ... "dia dos reis". Não podendo bem proceder do que ... fazendo ..., o sr. Vianna do Castello, ... declarou ... comissão ... discussão, declaração ... o parecer ... do Regulamento da Camara.

A Commissão ainda assignou pareceres favoraveis a creditos, quaes não foram ouvidos da reporta...

ORÇAMENTOS

Terminou, hontem, na Camara, o prazo de emendas aos orçamentos da Viação e do Exterior, sendo que as emendas ao do Exterior, já relatou, em audiencia, a o que se ... nestes de preparo de uma ...

... ferias do Rio ... do Estado.

UMA HOMENAGEM DO MOSTEIRO DE S. BENTO A D. PEDRO EGGERATH

Como antecipamos, realizou-se hontem, ás 2 horas da tarde, a festa do Mosteiro ao professor D. Pedro homenageado no dia do seu anniversario.

Esteve presente, uma parte da officialidade, no Mosteiro a banda da Marinha Naval que, durante a festa do orgão ...

No interno, do Mosteiro ... da banda ... executou-se um concerto ... D. Pedro Eggerath, ... fez ... diversos ... tendo ... numerosos ...

... applaudiu ... parte do ...

O CENTENARIO DA FUNDAÇÃO DOS CURSOS JURIDICOS NO BRASIL

Por essa occasião será realizado o 1º Congresso Brasileiro de Estudantes de Direito

A iniciativa que acabam de ter os jovens estudiosos da Faculdade de Direito de Bello Horizonte é digna de encomios:

Commemorando-se no proximo anno o centenario da fundação dos cursos juridicos no Brasil, um punhado de esforçados academicos daquella Faculdade, em concorridas sessões de seu Centro Academico, agitou a idéa de se realizar na capital de Minas o 1º certamen dos academicos das varias escolas de direito do paiz.

O Congresso, que se reunirá em agosto proximo em Bello Horizonte, já tem delineado um suggestivo programma, cujas theses focalizam assumptos os mais palpitantes, assim distribuidos:

1ª secção — *Ensino preparatorio — Ensino juridico — Regimen academico — Organização universitaria.*

1ª sub-secção — *Ensino propedeutico e ensino juridico.*

I — Os preparatorios actualmente exigidos aos candidatos ao curso juridico proporcionam-lhes a necessaria habilitação propedeutica?

— Ha deficiencias ou demasias no estudo desses preparatorios? — quaes, respectivamente?

II — Ha deficiencia ou superfluidade de cadeiras no curso juridico?

— Satisfaz ás necessidades do ensino juridico a sua actual seriação de cadeiras?

— Ha necessidade de se modificar o processo de ensino, — notadamente — de Processo, Direito Penitenciario e Medicina Publica? — em que moldes, respectivamente?

III — Devidamente consideradas as leis da "attenção", pode-se attribuir efficiencia didactica aos systema de prelecções sobre assumptos até então inteiramente desconhecidos dos discentes? Não seria muito mais util organizar-se o ensino de modo a que, sempre, as licções versassem materia precisamente estudada pelos alumnos? Neste caso, não seria indispensavel a adopção de compendios que seriam como "roteiros" geraes para o estudo? Como se conciliar com isto a necessidade de se assegurar a cada docente a orientação pessoal e a autonomia didactica na respectiva cadeira?

IV — Justifica-se o dispositivo legal que tornou privilegio dos diplomados em medicina o ensino de Medicina Publica nas Faculdades de Direito?

2ª sub-secção — *Regimen academico e organização universitaria.*

V — Dentro em que limites deverão os academicos collaborar com as congregações na vida das academias e universidades?

— Ha vantagens para o ensino em se tornar mais constante e mais intima a convivencia espiritual entre professores e alumnos? Quaes os meios mais praticos para conseguir uma tal convivencia?

VI — A actual organização universitaria brasileira satisfaz do triplice ponto de vista, — do preparo intellectual dos estudantes, — da formação da cultura intellectual brasileira e das influencias destas nos destinos da nacionalidade? Se não, — em que moldes devem ser organizadas as universidades brasileiras?

2ª secção — *Assumptos de interesse geral brasileiro.*

1ª sub-secção — *Direito Commercial.*

I — Corresponde, realmente, a uma necessidade brasileira a revisão constitucional? Podem, effectivamente, ser imputados á vigente Constituição de 91 os males de que padece a nacionalidade?

II — Corresponderão ás necessidades brasileiras a nacionalização da "grande propriedade territorial" e a nacionalização da "grande industria" — especialmente da industria de mineração, da industria metallurgica e da que explora serviços publicos por concessões da União, dos Estados ou dos municipios?

III — Devem ser ampliados ou restringidos os direitos politicos dos "nacionalizados"?

— Convém modificar-se a legislação sobre concessão de direito de cidadania a estrangeiros? — em que sentido?

IV — Qual o conceito exacto do *habeas-corpus?* Em que sentido se deve orientar uma reforma do instituto — reduzindo-o á conceituação classica ou ampliando a applicação que lhe tem dado a jurisprudencia brasileira?

2ª sub-secção — *Criminologia e Direito Penal.*

V — O conhecimento do meio brasileiro permitte já a determinação dos principaes factores da criminalidade em nosso paiz? Quaes, discriminadamente os que preponderam — respectivamente, — na delinquencia urbana e na criminalidade reinante no Brasil inteiro?

VI — Tendo em attenção as condições brasileiras, em que sentido se deve orientar, nas suas grandes linhas, as reformas das nossas leis penaes?

— Em relação á frouxidão de costumes e á criminalidade sexual, pode-se esperar remedio da applicação de dispositivos penaes?

— Tal qual se acham elaboradas, terão efficiencia no meio brasileiro as leis sobre "Condemnação condicional" e "livramento condicional"?

3ª sub-secção — *Economia Politica e Sciencias das Finanças.*

VII — Levadas em conta as actuaes condições brasileiras, — quando e até onde se legitimará a intervenção do Estado na ordem economica?

— Do ponto de vista dos interesses da communhão social brasileira satisfaz a actual conceituação legal da "verdade do commercio"?

VIII — Quaes, — com applicação ao meio brasileiro, — os recursos para attenuar os inconvenientes das flagrantes desegualdades economicas?

4ª sub-secção — *Organização juridica e Direito Judiciario.*

IX — Qual o melhor criterio para promoção de juizes: — o da antiguidade ou o do merecimento?

— Concilia-se com a "independencia dos poderes" a constituição do judiciario pelo executivo? Como attenuar os inconvenientes deste systema?

X — Unificação ou pluralidade de Direito Privado?

— Unidade ou pluralidade de direito adjectivo?

5ª sub-secção — *Direito Civil e Direito Commercial.*

XI — Satisfaz o systema do Codigo sobre o direito de testar?

XII — Para resguardo dos direitos patrimoniaes da mulher na sociedade conjugal é sufficiente a exigencia da sua acquiescencia á "fiança" prestada pelo marido? Tal garantia não estará virtual e totalmente annullada pelo dispositivo de Direito Commercial que dá ao marido direito de, sem outorga uxoria prestar avaes, illimitadamente?

Será uma realidade esse bello intento, pois que conta com o enthusiasmo de talentosos academicos, dentre os quaes destacamos: Heitor Augusto de Souza, Sebastião Vianna de Souza e Alberto Campos, cujas mãos tivemos o prazer de apertar, ainda hontem quando, á frente de numerosa commissão, visitaram o "Correio".

O CAPITALISTA PINOTTI E' CONDE AGORA

Roma, 29 (U. P.) — O rei conferiu ao sr. Egydio Pinotti Gamba, rico industrial de São Paulo, o titulo de conde, com direito de hereditariedade.

O alistamento eleitoral em S. Paulo

O QUE REVELA UM RECURSO DO PARTIDO DEMOCRATICO

(Da nossa succursal de S. Paulo em data de 27)

Já não constitue segredo a maneira irregular por que é feito o alistamento eleitoral em São Paulo. Irregularidades gravissimas ha que são utilizadas em proveito do P. R. P.

Ainda agora, vieram ellas á baila através de uma petição dirigida em 23 do corrente, ao dr. Washington de Oliveira, juiz da 1ª vara federal e presidente da junta de recursos eleitoraes, pelo dr. J. A. Marrey Junior, deputado estadual e membro do directorio do Partido Democratico. O que se contém na representação, que passamos a transcrever, é de summa gravidade, dispensando commentarios:

"O abaixo assignado, cidadão brasileiro, vem representar á Egregia Junta de Recursos Eleitoraes contra o facto de, nesta comarca, estar o alistamento eleitoral entregue ao escrivão do 6º officio civel, contra a expressa disposição da lei. O art. 8º da lei n. 4226, de 30 de dezembro de 1920, diz o seguinte:

"Onde houver mais de um escrivão, o juiz de direito ou o ministro da Justiça e Negocios Interiores, conforme o caso, organizará uma relação delles, por ordem de antiguidade, e, nessa ordem, servirá cada um durante o anno civil".

Ora, o referido escrivão servirá durante o anno de 1924. Em dezembro desse anno, s. ex., o juiz da 1ª vara civel entendeu de officiar ao sr. secretario da Justiça que aliás, nada tem a ver com o serviço eleitoral communicando a resolução de manter, á frente do alistamento, o alludido escrivão, achando que essa sua deliberação, á primeira vista, parecia ferir a letra da lei, mas ia de encontro ao espirito do legislador?... E argumentou s. ex. com a *possibilidade* de ser o art. 8º o remedio contra a regra anterior da estabilidade do escrivão, em face das difficuldades com que, nas pequenas comarcas, teria o juiz de lutar para afastar o funccionario desidioso?...

Achando, porém, o juiz que o funccionario é competente e zeloso, nada o impedia de mantel-o e, no caso, além de estar o escrivão do 6º officio civel nessas condições, elle não se oppunha a soffrer semelhante encargo por tanto tempo quanto ao juiz conviesse.

O secretario da Justiça approvou essa deliberação..."

Não procede, em absoluto, a argumentação de s. ex. o juiz da 1ª vara civel. Quando a letra da lei é clara, a ninguem é licito rebuscar o pensamento do legislador. A lei quiz entregar o serviço eleitoral a todos os escrivães e não deixou semelhante faculdade ao juiz de escolher o que mais lhe convinha.

No caso, ainda é inteiramente destituida de razão a deliberação, quanto á solicitude do escrivão do 6º officio civel. A verdade completa é de que esse serventuario abandonou o serviço eleitoral á orientação e aos interesses dos cabos politicos do Partido Republicano Paulista. O escrivão não comparece a uma audiencia que, aliás, só se realizam no papel, porque s. ex. o juiz não as dá. Quem está á frente do serviço é um ajudante adrede nomeado, o dr. José de Lima, empregado da commissão directora do Partido Republicano Paulista. Os empregados do cartorio são estipendiados pelos cabos politicos. O escrivão tem mesmo horror a tal serviço e assim se manifesta publicamente, irritando-se quando se lhe pede qualquer providencia. Tão solicito, delicado e attencioso no serviço propriamente forense — o escrivão revela, a cada passo, notavel descaso pelo serviço eleitoral, de forma a fazer comprehender que não o deseja. O serviço está, póde-se dizer, sem a sua fiscalização siquer. Dahi o ser o alistamento completamente fantastico, porque s. ex. o juiz manda alistar sob confiança da informação dos empregados; dahi o desapparecimento de papeis; dahi a substituição de documentos.

Pede o abaixo assignado á Egregia Junta veja o recurso interposto contra o alistamento de Paulo Gomes Nogueira. Esse individuo alistou-se com certidão falsa, lavrada por um hypothecario José dos Santos, como escrivão de paz interino de São Pedro de Piracicaba, neste Estado. O recorrente provou que a certidão era falsa; que José dos Santos nunca fôra escrivão de paz daquella localidade. Pois bem, depois de apresentadas as allegações, o cartorio substituiu a certidão falsa por outra, tambem falsa, assignada pelo mesmo José dos Santos, mas... de São Pedro, Estado de Pernambuco! O crime deixa sempre vestigio. O alistamento fôra feito em abril; todos os reconhecimentos de firmas são anteriores a abril, mas o reconhecimento da firma de José dos Santos, na certidão de Pernambuco, é de *10 de maio seis dias depois da arguição da falsidade!*... Ahi está a prova da substituição do documento.

Não é só. O edital determinado pelo art. 8º, § 4º, da lei n. 1329, de 1916, e pelo art. 10º, § 4º do Reg. n. 14050, de 1921 — nunca é publicado na época legal.

No alludido edital segundo o preceito do § 5º, do art. 10º, do citado regulamento, deverá o escrivão declarar, especificadamente, quaes os documentos que servirão para provar os requisitos legaes do cidadão incluido no alistamento eleitoral.

O escrivão fica sujeito á multa não cumprindo essa disposição. Mas elle não a cumpre, como é facil ver do incluso numero do "Diario Official", e não é multado...

Isso não póde continuar assim. Deve haver um remedio para tão grande mal. Ahi está a lei. Pede o abaixo assignado a applicação do art. 8º da lei n. 4226, de 1920, e do § 5º do art. 10º, do regulamento n. 14658, de 1921, e requer á Egregia Junta se digne mandar officiar a s. ex. o juiz da 1ª vara civel, nesse sentido. Não falta á Egregia Junta competencia para tanto, revisora que é do alistamento e do modo pelo qual é feito.

A v. ex. o supplicante pede, em especial, convocação urgente da Egregia Junta para decisão desta reclamação".

Bancavam o bicho no interior de um templo religioso

Conforme antecipamos hontem, o 2º delegado auxiliar officiou ao arcebispo coadjutor do Rio de Janeiro, narrando o escandaloso caso ha dias verificado no interior do templo de N. S. do Monte do Carmo, facto de que longamente nos temos occupado. O officio a que nos referimos está concebido nestes termos:

"Exmo. Revmo. sr. arcebispo coadjutor do Rio de Janeiro — Levo ao conhecimento de v. ex. revma. que no dia 25 do corrente no interior da egreja da Irmandade de N. S. do Monte do Carmo no corredor das tribunas que deitam para a nave, contraventores conhecidos, em franco desrespeito ao templo, foram presos em flagrante quando procediam á apuração do jogo chamado dos bichos.

Releva notar, e o que mais grave é a participação perfeitamente apurada que, em tal occorrencia, teve o sacristão daquelle templo, Ary Maciel, dando ingresso aos referidos contraventores e procurando impedir a diligencia a ponto de negar a chave da porta que dá accesso áquelle compartimento e que se encontrava em seu poder.

Taes factos foram conhecidos do procurador da Ordem que foi visto no local.

Respeitosas saudações — *Renato Bittencourt*, 2º delegado auxiliar.

Eu e "A Tribuna"

O nosso collega de imprensa sr. Jorge Santos pede-nos a publicação do seguinte:

"Se alguma consideração mereço por parte dos meus illustres collegas do "Correio da Manhã", confiante ainda na generosidade de tão brilhantes confrades, pediria que acolhessem em suas columnas esta declaração, que só o utilitarismo dos tempos que correm justifica.

Deixo hoje o logar de director do vespertino "A Tribuna" no qual, apezar dos rigores da situação, procurei servir tão desinteressadamente, quanto sinceramente, ás aspirações populares. Só Deus sabe o quanto soffri num anno — tal foi o tempo em que permaneci na direcção do "vespertino resuscitado" — para conseguir não quebrar a linha de independencia que me traçára e resistir ás influencias de toda a especie que me procuravam asphyxiar, a mim e a alguns de meus devotados companheiros de trabalho, entre elles Carivaldo Lima, secretario da redacção.

Levantei, ou melhor, levantámos um cadaver. Ninguem como o proprio publico poderá julgar da nossa obra de galvanização. "A Tribuna", sem querer offender os melhores de meus antecessores, era um defunto. Nós a soerguemos, nós a animamos, nós a transformámos, apezar da dureza das circumstancias, em menos de quatro mezes, num jornal vibrante, num verdadeiro orgão das aspirações nacionaes.

Não foi obra minha, estou certo. Foi, apenas o resultado de um conjunto harmonioso de esforços. Não me vanglorio pois, nem tenho a pretensão de haver operado, eu sózinho, um milagre. Fomos honestos e procurámos ser justos. Vencemos lá, como estou certo de que venceremos em breve sob outro tecto. E' questão de dias...

Apenas, trairam-nos... E' da época, era fatal, foi inevitavel. Favas contadas!

Deixo assim, com alguns de meus leaes companheiros, hoje, o periodico que viveu á custa do nosso esforço, do nosso desassombro, da nossa probidade profissional, da nossa fé, do nosso espirito de sacrificio!

Fiquem-se os Judas Iscariotes! Fiquem-se os transfugas! Elles são capazes de tudo, mas com certeza não acceitarão a cadeia nem a privações com a mesma alegria que eu acceitei, como um premio á minha abnegação, á minha coragem civica.

Dentro de poucos dias voltarei á actividade jornalistica cercado dos melhores e dos mais dignos elementos que me auxiliaram na obra de resurgimento d'"A Tribuna".

Et rira mieux qui rira le dernier... — *Jorge Santos.*

P. S. — Esta declaração poderá causar especie ao publico. Mas é preciso evitar golpes traiçoeiros e contra a ethica profissional, e contrariando muito o meu feitio moral, faço-o em consideração ao publico que sempre me animava com o seu franco apoio.

Até breve! Direi, por ultimo ao vespertino: Revertere ad locum tuum... Outro Phoenix resurgirá das cinzas!"

A REGULAMENTAÇÃO DA LEI DE FERIAS

Assignado pelo secretario geral, sr. Mario Ortiz Pope, recebemos do Conselho Nacional do Trabalho, o seguinte telegramma:

"Estando marcada para 30 do corrente a reunião das classes interessadas no regulamento da lei de férias, tenho o prazer de communicar a essa illustrada redacção, em nome do sr. presidente, que o Conselho Nacional do Trabalho veria com o maior prazer o comparecimento do representante desse prestigioso orgão para acompanhar os trabalhos da referida reunião. Interessando essa lei a todos quantos trabalham no jornalismo foram convidados e se farão representar como delegado da imprensa a Associação Brasileira de Imprensa e o Circulo de Imprensa".

OS DELEGADOS DOS AUXILIARES DO COMMERCIO DE SÃO PAULO VISITAM A A. E. C.

Procedentes de São Paulo, chegaram a esta Capital os srs. M. Nestor Pereira Junior, presidente da Associação dos Empregados do Commercio de São Paulo, e Antonio Gonçalves Leite Mont-Serrat, delegado da Associação Paulista dos Empregados do Commercio.

Como representantes das referidas associações, visitaram, hontem a União dos Empregados do Commercio do Rio de Janeiro, onde trocaram idéas com a directoria desta mesma instituição carioca sobre a grande reunião a ser realizada hoje ás 8 horas da noite, na Bibliotheca Nacional, convocada pelo Departamento Nacional do Trabalho.

Em reunião prévia, assistida por directores de outras Associações cariocas ficou definida a attitude que essas mesmas instituições deverão manter em face do projecto official da regulamentação da lei das férias.

Como representantes da União dos Empregados do Commercio, comparecerão á reunião os srs. Horacio Picorrelli e Udo Repsold.

PARECIA UM VULCÃO

O morro do Holophote, em Nictheroy, presa das chammas

Hontem, á noite, a Companhia de Bombeiros de Nictheroy recebeu aviso de que lavrava incendio nas mattas do morro do Holophote, nas proximidades do predio n. 522, da rua Benjamin Constant. Dirigindo-se para o local, os bombeiros trataram de extinguir o fogo que lavrava no morro, originado pelo "gaz" de um balão que alli caira.

Depois de muitos esforços, foram as labaredas dominadas. A policia da 3ª circumscripção esteve no local representada pelo commissario de dia, Athayde Corrêa, que tomou as necessarias providencias.

As casas circumvizinhas nada soffreram, mas uma extensão apreciavel da matta foi devorada pelo incendio.

Uma homenagem ao engenheiro Jurandy Pires, da Central do Brasil

Reassumiu hontem as funcções de engenheiro chefe da construcção dos ramaes de Lira Duarte e Austin, o dr. Jurandy Pires.

Esse facto deu motivo a que os seus auxiliares lhe offertassem uma custosa mobilia para escriptorio.

Com a presença do engenheiro residente que o substituia interinamente, dr. Adalberto Lossio e de grande numero de pessoas gradas reassumiu o dr. Jurandy Pires as suas funcções, tendo aquelle engenheiro falado saudando-o seu chefe ao regressar ao serviço e no mesmo tempo offertou-lhe o presente em nome de todos os seus auxiliares. Agradeceu o dr. Jurandy, que por sua vez realçou os serviços do engenheiro Lossio na sua interinidade.

Na mesma occasião o sr. Antonio Ramos, em nome dos funccionarios da construcção, offereceu a Adalberto Lossio uma rica pasta de couro da Russia com monogramma de ouro. Aos presentes foi servida uma taça de champagne.

NORTE & SUL

Pelo Telegrapho

BAHIA

OS FUNERAES DO DR. PEDREIRA FRANCO

Bahia, 29 (do correspondente) — Teve grande concorrencia o enterro do engenheiro Pedreira Franco.

A FEBRE AMARELLA EM MUTUM

Bahia, 29 (do correspondente) — "A Noite" publica informações, segundo diz, colhidas em fonte insuspeita e fidedigna, dizendo que a febre amarella continua a dizimar a população do interior do Estado.

Accrescenta que na localidade de Mutum, á margem esquerda da Estrada de Ferro de Nazareth, morreram nestes ultimos dias seis pessoas atacadas daquelle mal.

TEVE O DELICTO DESCLASSIFICADO

Bahia, 29 (do correspondente) — O juiz da 2ª vara criminal desclassificou de crime consummado, para tentativa o acto praticado pelo jornalista, bacharel Manuel Bittencourt, redactor do *Diario da Bahia*, pronunciando como tendo tentado extorquir dinheiro dum negociante chamado Chnecke, que vinha sendo accusado por aquelle jornal.

FALLECEU O PRESIDENTE DO CONSELHO MUNICIPAL

Bahia, 29 (do correspondente) — Falleceu o professor Leopoldino Tantu, presidente do Conselho Municipal desta capital. O corpo ficará exposto no salão do Conselho, donde sairá para o enterramento amanhã, ás 10 horas.

DR. INNOCENCIO BOAVENTURA

Bahia, 29 (do correspondente) — Falleceu o dr. Innocencio Boaventura, medico, lavrador e chefe politico no municipio de Cachoeira.

DIVERSOS SOLDADOS DA POLICIA DE SÃO PAULO VICTIMADOS PELA FEBRE AMARELLA

Bahia, 29 (do correspondente) — "O Jornal" informa que a febre amarella continua a grassar no Estado. Da cidade de Itinha chega a noticia de que somente da policia paulista ali se encontram para mais de 12 sepulturas de victimas da terrivel molestia.

Em Miguel Calmon registraram-se cerca de 78 casos fataes. "O Jornal" estranha que, deante de uma situação da gravidade desta, a Saude Publica recorra ao artificio de estar affirmando que o estado sanitario da Bahia é optimo.

ALAGÔAS

LAMPEÃO EXPULSO DE ALAGOAS FOGE ATRAVÉS PERNAMBUCO

Maceió, 29 (do correspondente) — O governo publicou substanciosa nota relativa á recente incursão no municipio de Paulo Affonso, do bando chefiado por Lampeão.

Allega que o apparecimento de surpreza, desse bando, nesse municipio, muito concorreu para que podesse praticar depredações nas fazendas e sitios afastados da cidade.

As informações officiaes e particulares contradizem-se, não offerecendo orientação segura dos encarregados da perseguição dos malfeitores.

Segundo informações dadas na capital, Entigneo Medeiros agiu contra os bandidos em Agua Branca, Paulo Affonso, Sant'Anna e Ipanema.

Nas povoações de Pariconia e Cacibinha estão permanentemente forças que montam a 105 praças, afóra 109 que seguiram desta capital, conduzindo munição sufficiente.

A actual quadra invernosa e a falta de transportes ligeiros contribuiram para o retardamento da perseguição aos bandidos cujo numero se eleva a 50 bem municiados e bem armados.

As tropas do tenente Alipio José Rodrigues, depois de penosa viagem, chegaram a Agua Branca havendo apprehendido animaes e objectos dos bandidos actualmente em fuga no territorio pernambucano.

A nota do governo causou optima impressão no espirito publico.

O COOPERATIVISMO NO BANCO DE CREDITO AGRICOLA

Maceió, 29 (do correspondente) — O governo continua recebendo felicitações de grande numero de municipios do Estado pela creação do Banco de Credito Agricola, systema de cooperativa.

AUGMENTA A AREA DE MACEIÓ

Maceió, 29 (do correspondente) — O prefeito da capital, autorizado pelo governo do Estado, vae alienar predios e terrenos adquiridos a municipios do interior, afim de attender ás exigencias da planta topographica da cidade.

NOVA DRAGA PARA O PORTO DE MACEIÓ

Maceió, 29 (do correspondente) — O governador e outras autoridades assistiram hontem ás experiencias da draga "Gabino Bezouro", adquirida pelo Estado para a desobstrucção das lagôas Norte e Manguába.

SÃO PAULO

A CONCORRENCIA PARA O CALÇAMENTO DAS RUAS DA CAPITAL

S. Paulo, 29 (do correspondente) — Deveriam ser abertas hontem, na Prefeitura, as propostas para o calçamento; mas, antes dessa abertura, o advogado Carvalhal Filho, por parte da Companhia Constructora de Santos, entregou uma reclamação escripta pedindo o prazo de 24 horas para apresentar elementos no sentido de demonstrar que a Companhia da Varzea do Carmo fugiu a dispositivos do edital da concorrencia. O advogado dessa companhia, dr. Gama Cerqueira, prometteu entrar com uma contra-reclamação. A vista disso o prefeito adiou a abertura das propostas.

AS ELEIÇÕES REALIZADAS PARA O INSTITUTO DO CAFÉ

S. Paulo, 29 (do correspondente) — O secretario da Fazenda enviou ao presidente do Estado a lista dos candidatos votados pela lavoura e pela Associação Commercial de Santos para os logares de membros do conselho inferior do Instituto do Café.

SEIS PESSOAS GRAVEMENTE FERIDAS EM UM DESASTRE

S. Paulo, 29 (do correspondente) — Cerca de 5 horas da manhã de hoje, na estrada do Tucuruvy, proximo do Cabaret Salomé, tombou um automovel, resultando do desastre sairem gravemente feridos Carlos Ulrich, Joaquim Soares do Nascimento, Elisa Held, Eddy Gundel, Margarida Pfeifer e Jorge de tal.

RIO DE JANEIRO

DIFFICULTANDO A CONCENTRAÇÃO ASSUCAREIRA

Campos, 29 (do correspondente) — Continua agitando os meios assucareiros o facto da firma Luiz Guaraná & Comp. haver vendido 1.000 saccos de assucar á revelia dos outros vendedores, pois esse procedimento vem concorrer para o fracasso da concentração assucareira, em organização.

QUEREM A SEDE DO GRANDE ORIENTE EM CAMPOS

Campos, 29 (do correspondente) — A maçonaria campista, aproveitando a proxima visita do grão mestre Fonseca Hermes a Campos vae pleitear junto a essa alta autoridade do Grande Oriente do Estado do Rio, com séde em Campos.

Essa idéa está sendo agitada pelos maçons da cidade, que estão enthusiasmados com a hypothese de ser Campos escolhida para a séde, pois já conta tres importantes lojas maçonicas.

(Continúa na 7ª pagina)

Marinetti, pum! Cataplum! Bum!

Como a "Critica" de Buenos Aires conta a 2ª conferencia do chefe do futurismo

A segunda conferencia que Marinetti realizou em Buenos Aires, na Faculdade de Sciencias Exactas Physicas e Naturaes, decorreu de algum modo agitada, sendo certo que uma parte do auditorio o interrompeu com apitos e assuadas que deram, por instantes, a impressão de que o conferencista não chegaria ao seu fim.

Eis como a "Critica", de Buenos Aires narra este incidente da conferencia de Marinetti:

"Quando Marinetti exclamou que era mais formoso um "affiche" cheio de alegre colorido que a Venus de Milo, um grande murmurio na sala acolheu suas palavras, e se ouviram dois ou tres gritos de protesto. A divisão, latente até então, se poz de manifesto com gritos e applausos, emquanto a maioria sanccionava enthusiasticamente as palavras de Marinetti, uma minoria "passadista" gritava:

— Somos estudantes. Queremos respeito.

— Somos de Engenharia e não de Architectura! Morra...

Os applausos e gritos afogaram estas vozes isoladas e de prompto o mesmo Marinetti conseguiu acalmar os animos. Suas primeiras palavras foram allusivas aos "passadistas", aos quaes dirigiu varios chistes que provocaram grandes risos e alguns gritos.

Apezar do ambiente não se mostrar favoravel aos alardes audazes do futurismo, o sr. Marinetti, desafiando uma possivel pateada, recitou seu poema, "O bombardeio de Adrianople".

E' este poema, como já temos informado, um campo de batalha e este em todo o seu horror e fragor.

Poesia imitativa, o mesmo Marinetti faz de "granada", de "canhão" e de "telephone"... Quando, para dar a sensação do rolar daquellas, salta no ar, como querendo agarrar com as mãos os fogos e artificio dellas, imitando com a sua voz as explosões. — pum! pum! pum! — muitos dos estudantes presentes festejaram os versos a gargalhadas, emquanto outros gritavam:

— Marinetti pum!... Marinetti pum!

Ante a repercussão de seu poema, o poeta houve de deitar-se a rir. Quando saiu da Faculdade, e ao se pôr em marcha o auto em que se foi, a unica saudação que o despediu foi uma atroadora salva de gritos:

— Bum! Cataplum! Plin! Tarratatá... tarratatá... tá... tá...... Bum!".

FROU-FROU...

Acha-se desde hontem em circulação mais um esplendido numero deste luxuoso magazine que, dia a dia vemos progredir consideravelmente. Possue lindas e espirituosas charges de Belmonte, texto interessante e variado e uma confecção sobria e perfeita. *Frou-Frou...* é sempre esperado com grande anciedade por todas as senhoras da nossa sociedade que não dispensam sua leitura nas horas de lazer.

INFORMAÇÕES UTEIS

SUMMARIOS DE HOJE

Serão summariados, hoje, nas varas criminaes, os seguintes accusados:

Na 1ª: Diogenes José Pereira dos Santos e Bento Manoel da Silva; na 2ª: Manoel Duarte dos Santos, e Alcebiades da Silva Coelho; na 3ª: Max Lunhof, Eurico Maggi e Antonio Alves da Silva; na 5ª: João Walter, e na 7ª: Manoel Pereira dos Santos Narciso Nunes e dr. Miguel de Oliveira Bastos.

Haverá, tambem, os seguintes julgamentos:

Na 1ª: Manoel Galvão, Waldemar Bezerra e Adib Chamoun; na 2ª: Franklin dos Santos, Francisco Martins e Roberto Augusto Morgado; na 3ª: José Joaquim Mudiali Geminiani, José Martins Menezes e Ermelinda dos Prazeres, e na 8ª: José Alfredo Leitão.

SERVIÇO POSTAL

O Correio expedirá malas, hoje, pelos seguintes vapores:

"Principessa Mafalda", para Dakar, Barcelona e Genova, recebendo impressos, até 7 horas; cartas para o exterior da Republica, até 8 horas.

"Campos Salles", para Santos, Paranaguá, S. Francisco, Rio Grande e Montevidéo, recebendo impressos, até 4 horas; cartas para o interior da Republica, até 4 1/2; idem, idem, com porte duplo até 5 horas; cartas para o exterior da Republica, até ... horas.

"Itaipava", para Ilhéos, Bahia e Aracajú, recebendo impressos, até 7 horas; cartas para o interior da Republica, até 7 1/2; idem, idem, com porte duplo, até 8 horas.

"Iris", para Victoria, Caravellas, P. Areia, Ilhéos, Bahia e Aracajú, recebendo impressos, até 13 horas; objectos para registrar, até 12 horas; cartas para o interior da Republica até 13 1/2; idem, idem, com porte duplo até 14 horas.

O DELEGADO DE SERVIÇO

Está de serviço, hoje, na repartição central de policia, o 1º delegado auxiliar.

GUARDA CIVIL

Serviço para hoje:

Dia á séde central — Fiscal Luiz de Oliveira e ajudante Lincoln Duarte.

Ronda geral — Fiscaes Vianna, Muniz, Venancio, Simas, Innocencio, M. Leonardo e Guimarães.

Uniforme 3º.

CONVERSANDO COM DARIO NICCODEMI

O que nos diz o illustre comediographo sobre a breve temporada de sua companhia

Tivemos o prazer de entreter agradavel palestra com o sr. Dario Niccodemi, director da companhia que hoje estreará no Theatro Lyrico o illustre comediographo.

O autor de "L'alba, il giorno e la notte", nos recebeu, hontem, em seus aposentos, no Hotel Gloria, falando-nos longamente do Rio de Janeiro, dos amigos que aqui deixou e, sobretudo, do esplendido panorama que das janellas do seu appartamento se descortina.

— Que nos diz da companhia da qual é o sr. director? perguntámos a Niccodemi.

— O conjuncto que amanhã se [illegible]

Dario Niccodemi

apresentará á culta platéa carioca é o mesmissimo que aqui esteve em 1921, com excepção, apenas, de Luigi Almirante, que foi substituido por outro magnifico actor: Tofano.

Durante os tres annos que decorreram da nossa primeira visita a esta capital, a companhia pôde aperfeiçoar-se [illegible]

— Para dar bem uma idéa do carinho com que eu e os membros da minha companhia trabalhamos [illegible] basta dizer que todas as comedias e dramas do [illegible] repertorio que trazemos, inclusive os mais modernos trabalhos, são todos recitados sem "ponto".

— Quaes as novidades do repertorio?

— Infelizmente, dado o pequeno numero de recitas que aqui faremos, não teremos o ensejo de apresentar muitas novidades, [illegible]

— Ainda, em outras recitas [illegible]

— Está escrevendo alguns trabalho novo?

— Sim. Estou terminando "La madonna" [illegible]

— Acabo de dizer ao empresario Viggiani [illegible]

— A platéa do Rio de Janeiro e muito culta [illegible]

Agradecemos a gentileza com que nos recebeu Dario Niccodemi [illegible]

— Dando-nos detalhes sobre a [illegible]

HOJE

MIL

CONTOS

MIL CONTOS DE RÉIS

Centro Loterico

RUA SACHET, 4.

(9861)

A CONFEITARIA LALLET FOI ASSALTADA PELOS LADRÕES

O roubo, entretanto, não foi de vulto

A Confeitaria Lallet foi assaltada por ladrões na noite de ante-hontem para hontem.

[illegible]

O primeiro a voar sobre o polo norte

O tenente Byrd, metido nas pelles com que voou recentemente sobre o polo norte e que New York acaba de receber com grandes homenagens.

Para acudir a arrumadeira, tambem se queimou

[illegible]

Triste fim de uma excursão de estudantes

Ainda o impressionante desastre da rua Rivadavia Corrêa

E' ainda muito grave o estado do professor Bourdot Dutra

O lamentavel desastre de que foram victimas os engenheirandos da Escola de Minas de Ouro Preto, o vetusto estabelecimento de ensino superior, honra da instrucção publica do Brasil, causou a mais dolorosa impressão no espirito dos que delle tiveram conhecimento, através a detalhada noticia que publicámos hontem. Os distinctos moços, victimas da ambição do saber, colhidos de surpreza, naquella lamentavel occorrencia, foram immediatamente

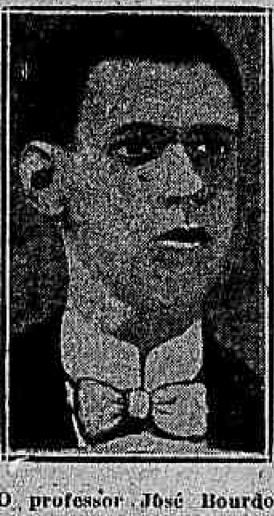

O professor José Bourdot Dutra

soccorridos pela Assistencia Publica, que os cercou de todo o carinho, de todo o desvelo, internando os que se encontravam em grave estado no Hospital de Prompto Soccorro.

Os engenheirandos estavam no Rio havia tres dias. E' uma velha praxe, da Escola de Minas, sairem os seus engenheirandos em determinada época do anno, em excursões scientificas por diversas localidades e no anno presente, deixando Ouro Preto, foram ao Morro Velho, percorrendo todas as dependencias da mina de ouro ali existente, tomando depois o trem que os trouxe ao Rio. Os excursionistas compunham-se, como já dissemos, dos drs. José Vianna e José Bourdot Dutra, chefes, e engenheirandos Antonio Bento de Souza, Antonio Sartori, Enock Salgado, José Medeiros Cruz, Heitor Noronha, Francisco Fonseca Junior, Waldemar Menezes de Araujo, José Menescal Campos, Romeu Scorza, Fabio Vieira Marques e Oswaldo de Barros.

No desastre sairam feridos o dr. Bourdot, que teve o craneo fracturado, e os engenheirandos Romeu Scorza, que se suppõe esteja com os entestinos rompidos, e José Menezes, que recebeu graves contusões por todo o corpo. Os outros, feridos ligeiramente, retiraram-se.

O dr. José Bourdot, cujo estado inspira cuidados, é uma figura respeitavel da Escola de Minas. Na vespera do desastre estivera elle a bordo do navio allemão "Meteor", acompanhando os alumnos e depois de falar em allemão com o commandante do navio, fez uma prelecção scientifica admiravel, que foi ouvida por todos com a maxima attenção. O dr. Bourdot conta 36 annos de idade. Nasceu em Juiz de Fóra.

Na Academia de Commercio dessa cidade mineira, fez elle todo o seu curso de humanidades.

Depois matriculou-se na Escola de Minas, fazendo um curso brilhante, dado o seu pendor para as cousas de mathematica.

Formando-se em 18 de junho de 1916, o dr. José Bourdot Dutra foi trabalhar pela sua profissão nas Usinas Wigg, de Bournier.

Mais tarde fez-se lente substituto da cadeira de resistencia de cimento armado e hydraulica.

Em ruidoso concurso investiu-se elle, por fim, na posse definitiva dessa cadeira.

Estudioso e applicado á sua profissão, o dr. José Bourdot consumia todo o seu tempo em ensinar e a fazer calculos.

Hontem, pela manhã, chegou de Juiz de Fóra seu pae, o sr. José Cassiano Dutra, que se dirigiu logo ao Posto de Assistencia, permanecendo ao lado de seu filho durante todo o dia.

Os ministros Affonso Penna e Miguel Calmon, professores Rocha Vaz, Santa Cecilia, Custodio Bragá, Fleury da Rocha, grande numero de academicos e de muitas outras pessoas, estiveram na Assistencia, indagando do estado dos feridos visitando-os.

O dr. Bourdot continúa impossibilitado de falar, devido a prescripção medica, conservando-se, porém, perfeitamente lucido.

Tem o dr. Bourdot um irmão aqui, o sr. Sylvio Bourdot, residente á rua Marqueza dos Santos n. 32, casa IX, onde se hospedára.

Como já dissemos, além do dr. José Bourdot, sairam feridos no desastre os academicos Francisco Fonseca Junior, Waldemar Menezes, Fabio Vieira Marques, Romeu Scorza e José Menescal Campos.

Os tres primeiros retiraram-se depois de receberem curativos no Posto Central. Os academicos Scorza e Menescal, porém, ficaram internados no Hospital de Prompto Soccorro, na enfermaria Chapot Prevost, a mesma em que se acha o dr. José Bourdot.

O academico Scorza hospedou-se na Pensão Colombo, á praça José de Alencar, em companhia do dr. Antonio Santorio, engenheiro em Minas Geraes, ao passo que o seu collega José Menescal, preferiu a pensão da rua Silva Manoel n. 62, pertencente á uma familia de sua amizade.

E' lisongeiro o estado de ambos.

INAUGURAÇÃO DE UM RETRATO DO CONSELHEIRO JOSÉ GASPAR

A cerimonia de hontem, no Asylo Gonçalves de Araujo

A Irmandade do Santissimo Sacramento da Candelaria prestou, hontem, á tarde, merecida homenagem a um dos seus grandes bemfeitores o conselheiro José Gaspar da Rocha, a quem Antonio Gonçalves de Araujo confiou a humanitaria missão de applicar um grande patrimonio na construcção de um asylo para orphãos, que ali está no campo de S. Christovão, confiado á direcção daquella irmandade, sob a regencia do barão de Ramiz Galvão.

A cerimonia teve logar no "parlatorio" do asylo, com grande assistencia de pessoas gradas, do provedor Albino de Sá e da administração da irmandade, dos srs. José Toledo Lisboa e Octavio Guimarães, filho e genro do extincto, acompanhados por suas familias. Formadas todas as alumnas em frente ao retrato do conselheiro José Gaspar da Rocha, que se acha coberto por uma cortina carmezim, usou da palavra o barão de Ramiz Galvão, que proferiu o seguinte discurso:

"Se á magnanimidade e aos sentimentos affectivos do insigne Gonçalves de Araujo se deve a existencia deste asylo monumental, porque se erigiu á custa do grande legado que elle fez em 1887, não é menos verdade que ao seu illustre testamenteiro, o honradissimo conselheiro José Gaspar da Rocha, deve a Irmandade do SS. Sacramento da Candelaria a honra e a distincção de ser por elle preferida para receber esse mesmo legado e dar cumprimento ao plano luminoso do testador.

Não se limitou porém a isto o magno serviço prestado pelo inolvidavel vice-provedor de então. Vivamente interessado pela mais conveniente e rendosa applicação do legado de Araujo, o conselheiro José Gaspar da Rocha interveiu desveladamente na acquisição de um excellente patrimonio urbano, — patrimonio esse tão bem escolhido, que hoje, com a alta dos valores prediaes, se póde dizer duplicado para occorrer ás necessidades crescentes do asylo, ao seu progresso real, que mormente nas duas ultimas e primorosas administrações da irmandade se tem feito sentir.

Havia portanto uma divida sagrada a cumprir nesta casa, e é deste compromisso que o nosso digno e zeloso provedor, o sr. Albino F. de Sá Coelho, de accordo com os seus illustres companheiros, se desempenha neste momento, fazendo com que aqui, em frente ao incomparavel Araujo, se erga o retrato do honradissimo e saudoso José Gaspar da Rocha.

São passados 25 annos, desde que a irmandade teve a gloria de inaugurar este edificio. Faltava nelle porém este visivel testemunho de reconhecimento ao benemerito irmão.

Como nunca é tarde, entretanto, para pagar dividas de gratidão, que tambem honram a quem as satisfaz, eis ahi collocado no seu legitimo logar quem fez jús a elle por todos os titulos.

De hoje em diante as filhas do grande Araujo, quando orarem todos os dias a Deus Nosso Senhor pela alma do seu magnanimo bemfeitor terão por dever unir preces, tambem sinceras e ardentes, pela alma do querido collaborador, que teve Araujo nesta obra abençoada.

Esses dois nomes têm de ficar estreitamente unidos em seus corações, como deseja a actual e distincta administração da irmandade. Esta, praticando um acto de rigorosa justiça, exalta-se aos olhos de todos os confrades e de quantos comprehendem quanto é bello o sentimento da gratidão.

Rogo a v. ex., sr. provedor, se digne desvendar a nobre figura do conselheiro José Gaspar da Rocha, offerecendo-a aos nossos applausos".

Em seguida o sr. José Gaspar da Rocha Filho e d. Laura da Rocha Guimarães, filhos do finado irmão e provedor jubilado descerraram a cortina que envolvia o retrato ouvindo-se geraes applausos. Agradeceu o sr. Rocha Filho, em nome da sua familia, a homenagem prestada á memoria do seu pae.

O coronel Americo de Almeida Guimarães, secretario da irmandade leu o auto dessa inauguração, que foi assignado pelos presentes.

AMANHÃ

SANTA CATHARINA

(Novo Plano)

50:000$000

Inteiros a 15$000

Decimos a 1$500

Dando as dezenas do 1 2 3 4 5 6 e 7 premios

A' VENDA EM TODA A PARTE.

(9852)

UM PRESENTE DE CEGOS

E um attestado da efficiencia das officinas da União dos Cegos no Brasil

A União dos Cegos no Brasil forneceu, na tarde de hontem, a nota principal do movimento das ruas do centro urbano. Em um caminhão, sete musicos da excellente charanga da util instituição executavam varios numeros de musica, que despertavam grande curiosidade entre os transeuntes, sempre que o caminhão parava á porta da redacção de um jornal. Assim foi na nossa. E nessa occasião um dos passageiros do referido vehiculo veiu até nós, afim de nos presentear com dois modelos objectos de uso domestico, mas que nos encheram de prazer ao recebel-os. Eram duas vassouras, uma de varrer e outra de lavar. O visitante era o cego sr. Horacio de Castro Lima, bacharel em sciencias commerciaes por uma escola da Bahia e inspector technico daquella União, e as vassouras que nos trouxe são fabricadas nas officinas que aquella instituição ha pouco installou, como noticiámos, á praça do Encantado n. 30, na estação do mesmo nome, e onde só trabalham cegos. Acompanhando a offerta veiu este cartão:

"Exmo. sr. — Os operarios da União dos Cegos no Brasil offerecem a v. ex. um dos primeiros productos confeccionados em suas officinas livres, como prova da applicação pratica e efficiente do auxilio que o publico lhes presta para os libertar da mendicidade pelo trabalho nobilitante, compensado pela preferencia."

A materia prima e o acabamento das duas vassouras nada deixam a desejar, o que attesta a pericia dos cegos que empregam a sua actividade nas officinas da União, que devem ser procuradas por todos aquelles que se interessam pela sorte dos privados da vista.

Ainda agora, o sr. Mamede Freire, director cego da União, a quem o sr. Castro Lima substituiu, está exercendo as funcções de director technico do Instituto S. Raphael, de cegos tambem, de Bello Horizonte, a convite do governo mineiro.

O grande amor de Dumas Filho

O que foi a vida de prazeres e de infelicidades de Marie Duplessis a heroina da "Dama das Camelias"

Poucos livros terão tido o successo que, em seu tempo, conseguiu a "Dama das Camelias" grito lancinante de um amor infeliz despedaçado pela morte. Sente-se, nas paginas emocionantes dessa obra toda, a cruel angustia que póde tormentar a alma de um apaixonado. O periodo era de plena floração romantica. George Sand, de braço em braço, gozava com os intellectuaes da epoca, [illegible] prodigamente todos

Alexandre Dumas Filho

os prazeres que a vida póde dar... Alfredo de Musset, perdido de amores, entregava-se ás tentações do alcool, e deixava que á chamma da existencia se consumisse em longas e extenuantes noitadas, que o organismo não poderia resistir. Baudelaire é a personificação da desordem, do desmantelo, da excentricidade. Toma cocaina e pinta os cabellos de verde. Sainte-Beuve gordo, obeso, com aquella physionomia permanente de borracho inveterado, é um grande amador de mulheres que elle conquista á força de talento... Dumas Filho, rapaz dessa quadra, teve tambem a sua paixão, á moda da época. Inspirou-lha, uma cortezã, "la plus belle courtisane de Paris", como a chamou Balzac, mas nem por isso ou por isso mesmo, o amor de Dumas póde ser incluido entre os maiores, mais fortes e mais intensos que se conhecem, amor de verdade, que empolga todo o ser e domina inteiramente toda uma alma.

A "Dama das Camelias", que as mocinhas de hoje ainda lêm com os olhos marejados de lagrimas, é uma historia authentica, historia vivida, e não não ha quem a recorde sem sentir pela doce e meiga Margarida Gauthier, tão linda e tão desgraçada, uma compaixão irresistivel e não a absolva dos peccados da mocidade, que ella consegue remir de maneira tão soberba, com o seu grande amor. A Margarida Gauthier, do romance, é a que na realidade do mundo se chamou Alphonsine Plessis e posteriormente Marie Duplessis, e o seu apaixonado Armand Duval, não é outro que o proprio Dumas. Já se notou a identidade das iniciaes, — A. D., Armand Duval, A. D., Alexandre Dumas. Mas quando duvidas outras pudessem occorrer na identificação das personagens, ellas se desvaneceriam ante o proprio depoimento do romancista.

"Aonde foi você buscar Margarida Gauthier?", perguntaram-lhe um dia. E o escriptor respondeu francamente, travando-se o dialogo:

— Ao coração de Alphosine Plessis.

— Bravo! Ora até que afinal se confessou.

— Confessei o que toda a gente sabe.

— Perdão, meu caro, o que toda a gente suppõe...

— Pois muito bem. Eu que sou sempre positivo em todas as minhas cousas não quero supposições. Prefiro a verdade". (1).

A Sarah Bernhard que o interrogou, certa feita, quem era o heróe do seu romance, respondeu immediatamente.

— O Armand Duval fui eu quando rapaz, eu Alexandre Dumas Filho. Para vêl-o não terei senão que vos enviar o meu retrato de ha vinte annos. (2).

Alphosine Plessis, no fundo, um immenso coração, inundado de bondade, foi dessas creaturas que só vieram ao mundo, com o destino de soffrer. Possuia belleza, alcançou dinheiro, conquistou posição, teve amor... e não póde ser feliz. Triste destino! Desde o berço a sorte se lhe mostrou madrasta. O proprio encanto pessoal servia contra ella, a favor dos que a exploravam. A sua primeira infancia foi, assim, uma triste odysséa. Abandonada dos carinhos maternos, encontrou no pae, perverso e máo, um crapula sem sentimentos que só tratava de pôr em commercio os attractivos physicos da filha. Viu-se, com 12 annos de edade, na estrada negra do vicio. Soffreu miserias cruciantes. Apanhava surras brutaes. Padeceu, por vezes, o supplicio da fome. Nos misteres mais humildes, foi compellida a trabalhar, ora no campo, ora lavando, cosinhando, ou engommando. E a adversidade sempre a perseguil-a, inclementemente, inexoravelmente.

Com 15 annos, isso por voltas de 1839, Alphonsine Plessis está em Paris, ganhando a vida como costureira. Paris que não tardará em conquistar e deslumbrar com a sua belleza maravilhosa. Os padecimentos e as fadigas não lhe conseguiram jámais abater o physico, não sei se para sua sorte, se para sua infelicidade... E onde quer que se encontrasse era sempre o alvo encantado de todos os olhares. Offuscava o que estivesse em derredor. Só a ella se via, radiante e encantadora, novo sol de um novo systema planetario, illuminando tudo.

O seu primeiro amante foi um dono de restaurante, sem importancia, que a levou pelo dinheiro. O segundo, outra aventura egualmente mercantil que se some pelos esgotos da historia. Já, agora, porém, uma intriga amorosa mais seria passa a lhe a occupar a attenção. O Conde de Ménil, fidalgo e rico, nobre e generoso, homem de conceito e admirador conhecido das mulheres bonitas, sente-se attraido pelos encantos da cortezã, tão caido que não tarda de ver no seu casamento com Maria Duplessis a sua felicidade. E deixa de mão preconceitos, e desdenha "dos commentarios da sociedade" para fazer dessa ligação o sonho doirado de sua mocidade.

A esse respeito conta-se um episodio impressionante. A avó do Conde, que o creára e prezava como filho, foi ter com a mulher que lhe roubára o coração do neto para dissuadil-a dessa união desigual que só poderia resultar infeliz. Foi... e deixou-se dominar pela mundana. Ao sair de sua casa, falava-lhe, já, nesse tom maternal:

— "Minha menina, a sua belleza a sua finura de trato, e a generosidade do seu coração, advogaram a sua causa junto ao meu.

O sr. Conde ama-a e a menina tambem o ama. Procure instruir-se, cessar a existencia que a deshonra: prometto chamar-lhe, brevemente, minha neta e estimal-a como tal".

A felicidade parecia, sorrir emfim para aquella desventura filha de Christo. Marie consagra-se inteiramente ao noivo entrando, então num regimen muito serio de estudos. Vive com elle mezes de verdadeira ventura, num céo aberto de amores. Tem um filho com o Conde, mas de repente, quando o casamento parece que os vae reunir para sempre, eis que surge a morte, impetuosa e carrega nas suas azas sombrias, o eleito de sua alma. Estava tudo acabado. Marie passa por um desgosto profundissimo... Afinal, impellida pelo tragico destino que a persegue, torna á sua vida deshonesta de vicios e de desregramentos, voltando a dominar no seu mundo, mundo de falsidades e de desillusões, onde só o ouro tem valor effectivo e verdadeiro.

Nova aventura espera Marie Duplessis. O Conde de Perregaux offerece-lhe o seu amor. O seu amor e o seu dinheiro. Não vacila, e acceita um e outro... Gasta vertiginosamente, nababescamente, luxando como uma rainha romana. Não havia riqueza que resistisse a taes loucuras e o Conde viu-se subitamente, ás portas da ruina. "Tremeu só com a idéa de que perdia a estrella de sua alma", escreve A. C. Ferreira. "Chorava ás escondidas, dormindo agitado, sonhando alto um inferno em vida". Em meio a tudo isso, porém, Marie Duplessis, guardava, no intimo do seu ser, o fundo de bondade com que nascera e nada pudera destruir. Condóe-se da sorte de quem por lhe ser dedicado affrontára tudo e acabára perdendo a propria fortuna. E meigamente, desprendidamente, sinceramente, offerece ao seu amado, indo de encontro ao que elle tantas vezes lhe pedira:

— "Casas commigo e viveremos modestamente. Procurarei que a minha dedicação se transforme em amor."

Foi o balsamo para os soffrimentos de Perregaux. Poucas semanas depois, casavam-se em Londres. Marie Duplessis era tornada Condessa...

Mas estava escripto que não haveria de ser feliz. Ninguem, no mundo, foge á sua sina. Sobrevem as contrariedades os desgostos, as desavenças, finalmente a separação... E eil-a de novo impellida para a vertigem do abysmo...

E' por esta época que trava conhecimento com Dumas Filho. Marie Duplessis estava, então, no apogeu do seu deslumbramento. Diz o autor do magnifico "Ensaio sobre a Dama das Camelias".

— "Parece que todo o encanto feminino daquelle tempo, correra para ella, envolvendo-a extraordinariamente para attrair e enlouquecer os homens, como gotas de perfume que o aromatisam e embriagam."

— "Dir-se-ia uma favorita de Deus, vinda á terra, para mostrar a sua Omnipotencia, quando quer esculpir uma maravilha".

Jules Janin escreve cheio de enthusiasmo:

— "Attraia todos os olhares, era seguida por todas as homenagens. Saudava-a um murmurio lisongeiro na sua passagem."

E R. Vienne: "J'ai souvent vu des femmes plus belles, jamais d'aussi charmantes".

Marie Duplessis

Na convivencia de Hugo, Balzac, Sue, Lamartine, Theophilo Gautier, George Sand, o seu espirito se apurara, e tinha "palestra curiosa para entreter e interessar os grandes homens da época que nunca se enfastiaram de sua companhia."

"As paixões verdadeiras, diz Balzac, começam sempre pelo desanimo e receio de não vencer". A de Dumas Filho começou assim. E dentro, em pouco o romancista empolgava inteiramente o seu coração. Marie Duplessis sentiu por elle o que jámais homem algum lhe inspirára. Foi o grande amor de toda a sua vida, amor redemptor, amor salvador. O que uma mulher póde fazer pelo seu amado, ella o fez.

Para ter o amor de Dumas não mediu sacrificios. Outros lhe poderiam dar mais posição e mais dinheiro, ella que gastava loucamente. Desprezou tudo. Empenhára os objectos, ia vender a propria casa e disposta a abandonar, para nunca mais a existencia que levava, estava ás vesperas de deixar Paris, pelo viver tranquillo do campo, afastada completamente de quanto constituira a sua vida anterior, de modo a ser inteiramente do homem que amava, quando, de repente, como um raio fulminante, entra, de novo, pela sua casa, a desventura, apunhalando-a fundamente no coração, destruindo-lhe um a um, todos os sonhos de felicidade...

O velho Dumas procurara-a, a lhe pedir que abandonasse o filho, appellando para o que nella houvesse de mais digno. Horas crueis passou a cortezã. Mas acabou cedendo, cedendo pelo infinito amor que lhe tinha. Com o coração despedaçado, acceitou, resignadamente, a coroa de espinhos, e escreveu estas linhas — tudo mentira — que lhe custaram rios de lagrimas e annos de vida: "A' hora em que lêr esta carta, eu serei amante de outro homem. Está tudo acabado entre nós"...

Dumas Filho, soffreu, soffreu terrivelmente, a ingratidão da mulher. A ingratidão e a traição Para elle, o que ella lhe fizera não tinha, nem poderia ter outros nomes. Ignorava a verdade. Desconhecia o sacrificio immenso de toda a sua felicidade, que, pelo amor que lhe consagrava, Marie Duplessis lhe fizera, com o heroismo e abnegação de que só são capazes as grandes almas. E esses dois amantes infelizes que haviam conhecido os "céos do amor", passavam, agora, dias tormentosos de infinita angustia...

Marie Duplessis estava proxima do seu fim. Nos ultimos dias de sua perigrinação pela terra escreve a Dumas contando porque não se suicidou quando seu pae lhe exigira o sacrificio de deixal-o.

— "Matar-me! seria carregar a tua vida que deve ser feliz, com um remorso inutil; depois valia a pena matar-me quando estava tão perto de morrer?."

Dumas foi o nome que levou para o tumulo inscripto no coração, foi a sua obcessão permanente, foi o seu Deus sempre adorado. Nas suas derradeiras semanas fazia um diario especialmente para Dumas, para quem se voltaram todos os seus pensamentos e tinha, dessas expansões: "tu a quem devo unicamente os momentos de alegria de minha vida."

Do seu desvairamento, confessa: "eu fizera desse amor o sonho, a esperança e o perdão da minha vida". "Tive por ti, tanto amor quanto o coração de uma mulher póde conter e dar". O seu ultimo desejo era não deixar o mundo sem ver, o homem que amava. E ainda outra vez a fatalidade interveiu contra os seus anceios. Quando Dumas chegou, Marie Duplessis dormia já o ultimo somno, sem que houvesse em despedida, estreitado contra o peito.

Dumas confessa:

— "Quando penso que esta mulher morreu sem eu ter podido tornar a vel-a, é que não a tornarei a ver nunca, quando penso que fez por mim o que uma irmã não faria, não perdôo a mim proprio tel-a deixado morrer assim".

E ainda:

— "Como fui cruel como ella foi bôa e resignada! Oh! Daria dez annos de minha vida para chorar uma hora a seus pés".

Marie morreu tuberculosa, em plena aurora: 23 annos. E cousa singular: nem essa molestia terrivel conseguiu offuscar a sua belleza. Morreu no domingo de Carnaval de 1847, conservando uma linda feição de doçura e de suavidade.

Dumas Filho que ia sempre ao seu tumulo, em Montmartre, pediu ao conservador do cemiterio:

— Quando eu morrer has de roubar-lhe uma flôr para mim...

A sua vontade foi cumprida. Emocionante desfecho de tragedia...

(1) — Memorial de Delacroix, — pg. 82, Paris, 1893.

(2) — Vide C. A. Ferreira, "Ensaio historico sobre a Dama das Camelias".

Heitor Moniz

DOENÇAS VENEREAS — Tratamento gratuito nos seguintes dispensarios:

Avenida Mem de Sá, 201; Hospital Pró-Matre, (Só mulheres), Av. Venezuela, 150 (Cáes do Porto); Policlinica de Botafogo, rua Bambina, 141; Dispensario Viscondessa de Moraes, Avenida Pedro Ivo, 146; Posto de Prophylaxia Rural da Penha; Ambulatorio Rivadavia Corrêa, rua Flora n. 17, Engenho de Dentro e rua Paulo de Frontin, 11, das 8 ás 10 horas da manhã. (2424)

Uma interessante entrevista com o emprezario Walter Mocchi

O exito extraordinario de Bidú Sayão

Uma novidade para o Municipal que conta cento e quarenta e dois annos de existencia

O empresario Mocchi e os principaes artistas da companhia do Municipal.

Tivemos hontem, opportunidade de conversar alguns minutos com o empresario do Municipal, sr. Walter Mocchi, junto a quem chegámos por intermedio do director da empresa.

A nossa primeira pergunta ao sr. Mocchi foi:

— Quaes as novidades musicaes que traz ao Rio na actual temporada?

Ao que elle respondeu:

— São cinco, para o Municipal, das quaes uma que tem 142 annos de vida, mas que conserva uma frescura que em alguns momentos é até superior ao "Barbeiro de Sevilha". E' possivel que o publico tenha a mesma impressão que eu recebi nas representações dessa opera no Costanzi, isto é, que a musica, como amplificação da palavra, como expressão de sentimentos intimos, não fez em 150 annos nenhum progresso; ao contrario, um grande regresso. Certamente, não me refiro á orchestração nem ás violencias musicaes, mas a essa ingenua suavidade que caracteriza o periodo desde Mozart até Rossini! E foi sentindo a interpretação de Bidu Sayão, de Marchini e Gramegna, o insubstituivel tercetto das mulheres, que, junto a elementos de primeira fila e uma *mise-en-scène* de recente realização do ambiente de Napoles que me aconselhou esta reproducção de uma novidade que por certo será muito grata ao publico carioca. "D. Quixote", de Massenet, "Heure espagnole", de Ravel, "Matrimonio secreto", de Cimarosa, se recommendam pelos nomes illustres dos seus respectivos autores, contando ambas com a collaboração interpretativa de expoentes da arte franceza que foram os creadores das suas partes — Vanni Marcoux e Yvonne Gall, a inesquecivel interprete de Thaïs.

Tomei a responsabilidade de fazer representar o acto da Espagnole por "Suor Magdalena".

— Foi grande o exito de Bidu' Sayão? Que se diz della na Italia?

— Já me referi, a proposito, no "Matrimonio secreto", e do qual é uma interprete excepcional Bidu' Sayão.

Falemos francamente: estamos a oito dias da estréa desta artista patricia, que fará a Rosina do "Barbeiro de Sevilha", terça-feira da semana proxima. Se eu não tivesse atrás de mim quinze annos de actuação no Theatro Municipal, a defender e se se não considerasse a minha carreira de empresario no Brasil, podia-se até duvidar e acreditar em um *bluff* de minha parte, tanto mais absurdo quanto seria logo desmentido. Não tenho duvida em declarar e, com isso não faço senão repetir o que a imprensa italiana disse de Bidu' no dia da estréa do Costanzi, isto é, que não existe precedente na historia da arte lyrica de uma primeira apresentação de artista sobre o palco scenico, immediatamente acompanhada de positiva consagração de voz, de canto e de interpretação artistica. Estou convencido de que, se não houver a interferencia pouco provavel de um azar, o publico do Municipal reconhecerá com o mais legitimo orgulho, não só que Bidu' Sayão é a melhor cantora patricia, mas que é uma authentica *estrella* do mesmo plano das maiores celebridades no seu genero.

Dizendo isto, não confirmo senão as palavras de Alberto Gasco, de "La Tribuna", de Roma, que disse precisamente:

"Diva authentica, emula de Maria Barrientos e de Elvira de Hidalgo."

Não foi só Roma em doze representações do "Rigoletto", "Barbeiro" e "Matrimonio secreto", mas tambem em Napoles, em um grande concerto, em honra do principe herdeiro italiano e para onde foi especialmente contratada e consagrada. Além disso, ha uma prova maior, que são os seus contratos para a temporada de carnaval proximo no São Carlos, de Napoles; Reggio, de Turim; e Costanzi, de Roma, estando tambem neste mesmo momento em combinação para o São Carlos de Lisbôa.

— Onde, está Tito Schippa, e quando virá elle á America do Sul?

— Precisamente hoje, soube com grande surpresa que Schippa estava cantando em Buenos Aires. Penso que deve haver chegado em aeroplano, porque eu, quando em um navio mais rapido, o "Giulio Cesare", havia deixado Lecce, sua terra natal, onde precisamente cantava em uma temporada em sua honra. Ao sr. Ferone representante de Schippa e agente theatral da companhia do Colon, no momento mesmo de saudal-o em Genova, espontaneamente me communicou que Schippa, já alguns mezes antes de seu contrato, lhe havia escripto para prevenil-o e á sua empresa, da enfermidade de sua esposa, que de nenhum modo podia atravessar este anno o oceano. E ajuntou que isto era já conhecido desde alguns mezes.

— A musica wagneriana faz parte do programma da diffusão da arte lyrica italiana na America do Sul?

— Não entendo o alcance da sua pergunta. A arte italiana por suas tradições de ecletismo universal, não consiste nunca no repertorio das operas italianas, francezas, allemãs, russas, constituirão sempre o conjunto das suas manifestações, *em italiano*, porque justamente a escola italiana culmina no canto italiano, na vocalização, no phonismo italiano. Eu, por exemplo, considero estar na mais perfeita e pura linha italiana, inaugurando a minha temporada deste anno no Municipal com uma "Walkyria" pelo maior baixo italiano, Nazzareno de Angelis e por tres das mais lindas vozes italianas; sendo Siglinda, Bianca Scacciati, Brunilde, Iva Paccetti e Sigmundo e Ettore Cesabianchi, sob a direcção de um maestro authenticamente italiano como é o commendador Edoardo Vitale. Certamente, eu não podia suster que a musica wagneriana faça parte da diffusão da arte italiana se, em logar de ser cantada em italiano, por artistas italianos, como era o supremo desejo do proprio Wagner, fizesse cantar a "Walkyria" em allemão por artistas allemães, como eu mesmo fiz quando em uma época historica muito differente da actual, realizei no Municipal a representação da "Tetralogia" com os artistas de Beyruth e com a regencia de Wergartner e Strauss.

— Que nos diz sobre Mussolini, o Brasil e a Liga das Nações? Teria feito o Brasil o jogo do *Duce* em Genebra?

— Comquanto esteja convencido de que em muitas vezes e em muitas occasiões, o empresario theatral das grandes companhias lyricas é um embaixador *in partibus est fidelis*, eu não me considero autorizado para dar uma resposta, sobre este assumpto.

A Italia, na pessoa mesma de Mussolini, assignou pela mão do proprio *Duce* o pacto de Locarno. Mas qualquer que seja a minha opinião pessoal em face da paz universal permanente, meu dever de italiano disciplinado, é o de considerar que até nova ordem ninguem póde duvidar da sinceridade da firma de Mussolini, e sophismar sobre as eventuaes manobras diplomaticas com a collaboração do Brasil e da Hespanha.

— Que ha sobre o casamento de uma filha de Mussolini com o principe herdeiro da Italia?

— E' uma pura invenção. Não tem nenhum fundamento, apezar que eu pessoalmente consideraria uma genialidade o cruzamento da mais antiga nobreza da Europa com o mais nobre sangue da ultima geração renovadora da Italia. Desgraçadamente, essas genialidades coincidem e estão em conflicto com as regras protocollares.

— Que lhe parece a idéa attribuida aos fascistas de restaurar-se o imperio romano sob o dominio de Mussolini?

— Tambem isso é uma genialidade, em contradição com a realidade do momento actual. Certamente, o fascismo está prenhe de uma formidavel aspiração imperial. O erro das pessoas que attribuem idéas necessariamente aggressivas a esse imperialismo é esquecer que o imperialismo de Roma, que foi effectivamente territorial com Cesar, Augusto, Marco Aurelio e Trajano, foi simplesmente espiritual; porquanto egualmente poderoso com o catholicismo e com o renascimento que se universalizou, sob a direcção do papado e dos grandes artistas italianos dos 500. Não é possivel, pois, prever para onde se dirigirá este novo imperialismo da Italia, que está materializado na imponente diffusão dos seus homens no mundo pela grande capacidade prolifica das mulheres italianas e a vontade decidida do *Duce* de que a immigração não seja mais simples pretexto de exploração de capitalistas estrangeiros, mas vehiculo de expansão nacional italiana no mundo, sob a protecção e amparo das autoridades e dos poderes do Estado.

Ajunte a isto que a Italia está elaborando neste momento uma experiencia politica, economica e social que representa a antithese da Revolução Franceza e de todo desenvolvimento da sociedade demo-liberal, desses ultimos 150 annos, tendendo para a formação de um Estado syndicalista, no qual a collaboração das classes sociaes e das de categoria productoras, do braço, da intelligencia e do capital, organizadas no principio de jerarchia, isto é, no governo dos mais capazes, resalva de uma forma absolutamente inedita, a questão social.

Se esta experiencia dér os resultados que, todos os italianos esperamos, a universalidade do nosso imperialismo italico surgirá automaticamente pela expansão dessas idéas novas que todo o mundo desejará applicar.

Por fim, reflexione: a affinidade instinctiva da raça latina, não só na bacia originaria do Mediterraneo, mas tambem nas jovens e já poderosas Republicas sul-americanas, me diga você se não seria sympathica e seductora uma espontanea confederação entre a antiga Mãe e os longinquos filhos em um regimen de absoluta independencia e liberdade de cada nação com um esforço commum de racional exploração de todas as riquezas dos respectivos territorios em uma commum defesa contra as eventuaes aggressões das outras raças.

Satisfeito o nosso desejo de ouvir essas palavras do conhecido empresario, que a todo instante era interrompido para uma infinidade de assumptos, despedimo-nos, deixando-o entregue a varios affazeres.

Hontem, á noite, esteve em visita á nossa redacção a soprano brasileira Bidu' Sayão, que veiu agradecer as referencias feitas pelo "Correio da Manhã" sobre o successo alcançado pela cantora patricia na sua recente viagem á Europa. Acompanhou-a nessa visita o empresario Walter Mocchi.

A crise industrial britannica

Houve um grande tumulto na Camara dos Communs

Londres, 29 (U. P.) — Por occasião da segunda leitura do projecto de solução do conflicto mineiro, produziu-se terrivel tumulto, provocado pelos trabalhistas que protestaram contra as declarações do sr. Lane Fox de que o projecto de lei "dava uma opportunidade aos homens que se preoccupam com as mulheres e os filhos, para trabalhar mais horas se assim o desejariem."

Os trabalhistas repelliram a insinuação de que os grevistas não cuidam de suas familias.

OS CASTELLOS DOURADOS

Recebemos hontem a seguinte carta, a proposito de uma reportagem que publicámos sabbado, com o titulo acima:

"Sr. Redactor do *Correio da Manhã* — Peço licença para contestar a procedencia da reportagem do vosso jornal de 26 do corrente sob a epigraphe: "Os castellos dourados..."

Nada tenho com os antigos terrenos da fabrica "Alliança", na rua Indiaba que apenas limitam com os da "Villa Fontainha", havidos por herança do meu saudoso e excelso pae, fallecido no anno de 1918.

A antiga "Chacara Castello Branco", tambem situada no Cosme Velho, foi adquirida, em 1924, por uma sociedade anonyma, da qual, entre outros, faço parte como accionista.

Quer nos terrenos da "Villa Fontainha", quer nos da antiga "Chacara Castello Branco", jámais construimos um unico immovel como podereis facilmente constatar, querendo.

As certidões infras transcriptas evidenciam, com leal exactidão, o que ora vos affirmo.

Na espectativa de que o vosso jornal, a bem da verdade, agasalhe a presente contradicta, subscrevo-me agradecido — *Humboldt Fontainha.*"

Deixamos de publicar as certidões por serem varias e já terem sido publicadas nos *a pedidos* de matutino, de domingo.

Dissemos que os Fontainhas haviam adquirido os terrenos da antiga *Chacara Castello Branco*. O sr. Humboldt affirma que elle foi comprado por uma sociedade anonyma da qual faz parte como accionista. A não ser o missivista, ninguem falou em Fabrica Alliança.

Quanto ás intimações feitas aos moradores do logar, a carta acima silenciou.

Ainda o terremoto occorrido ante-hontem

Roma, 29 (U. P.) — Quatrocentos e cincoenta presos da cadeia de Augusta, na Sicilia, aos primeiros signaes do terremoto de ante-hontem, começaram a insubordinar-se quebrando leitos e pratos. Os guardas da prisão foram impotentes para dominar a revolta, sendo necessario chamar o corpo de aviação local, que conseguiu restabelecer a ordem.

Roma, 29 (U. P.) — Em consequencia do terremoto ruiram dois edificios na cidade de Santagada Degliaro, na Calabria. Todos os habitantes ficaram soterrados, morrendo um e ficando os demais muito feridos.

Los Angelos, 29 (U. P.) — Repetiram-se esta tarde os choques seismicos que duraram tres minutos. O phenomeno foi sentido em diversas cidades, mas não ha noticias de damnos materiaes.

Berlim, 29 (U. P.) — Informam de Colonia ter havido hontem, á noite, um terremoto no Rheno Superior, particularmente em Breiberg, causando pequenos desastres.

Expediente

ASSIGNATURAS

Aos assignantes, cujos prazos terminam hoje, 30 de Junho, pedimos mandarem reformar as suas assignaturas até o dia 15 de Julho, data em que suspenderemos as remessas.

As assignaturas podem começar em qualquer época, mas deverão terminar sempre em 31 de Dezembro, ou em 30 de Junho.

Toda a correspondencia que se referir a este assumpto, quer ordinaria, quer registrada, e bem assim os vales postaes, deve ser dirigida ao Sr. Gerente V. A. Duarte Felix.

Afim de evitar extravios pedimos fornecer, com a maior clareza, o endereço respectivo.

Brasil	Anno	60$000
	Semestre	35$000
Exterior	Anno	140$000
	Semestre	80$000

Numero avulso	200 rs.
Idem no interior	300 rs.
Idem atrasado	400 rs.

PUBLICAÇÕES
(Preço por linha)

1ª pagina	1:500$000
2ª pagina	1:200$000
3ª pagina	1:000$000
4ª pagina	1:500$000
5ª pagina	900$000
6ª pagina	800$000
7ª pagina	700$000

Annuncios e reclames commerciaes continuam de accordo com a tabella em vigor.

TELEPHONES:
Director, 1558 C.; Redacção 5898 C.; Administração, 37 C.

Endereço telegraphico "Correiomanhã"

Deixou de ser nosso viajante o sr. Pedro Baptista da Silva.

AGENCIAS DE ANNUNCIOS

São nossos agentes geraes nesta Capital os srs. Lima & Comp. Ltd., Largo da Carioca n. 15, sobrado, Telep. Cent. 178.

O martyrio dos medicos

O dr. Leonidio Ribeiro, medico culto e que costuma ventilar com muito brilho as questões medico-sociaes, acaba de pôr em foco, em uma das suas correspondencias enviadas da Europa, o problema do risco profissional no exercicio da arte de curar.

Succedeu, ultimamente, em Paris, a morte do estudante de medicina Jacques Loeb, que contraira a escarlatina de um doente do Hospital Bicêtre, do qual era interno. E o dr. Leonidio Ribeiro, a proposito desse caso, lembra o martyrio de algumas victimas actuaes da radiologia, atacadas da terrivel radio-dermite, enfermidade que as reduz á condição de verdadeiros mutilados.

Casos dessa natureza provam exuberantemente os perigos que correm os medicos, mas estão muito longe de abrangel-os todos. Realmente quando o profissional é prostrado por uma enfermidade aguda ou quando se invalida em consequencia de uma radio-dermite, a origem do accidente é de facil percepção, e se a sociedade não lhe dá a indemnização material a que teria direito, cerca-o, todavia, de uma aura de sympathia que ainda vale por conforto moral. Bem sei que esse conforto não ajuda as victimas e os filhos a viverem, mas se o refiro é para mostrar que no martyrologio dos medicos ha peor: são os martyres occultos, atacados de enfermidades chronicas adquiridas em serviço, cuja origem profissional elles mesmos ignoram. Quantos estudantes e medicos tuberculosos não fez a Santa Casa no tempo em que os enfermos dessa especie, eliminadores de bacillos, lá se amontoavam? Ha desses talvez um exercito de victimas... No entretanto, martyres anonymos, que perderam esse patrimonio precioso que é a saude e a vida e não legaram aos seus nem mesmo a aureola de victimas do dever, repousam no olvido!

Ha poucos annos a cidade sobresaltou-se com a noticia de um episodio pungentissimo. Arnaldo Quintella, exemplo da victoria da nobreza, do trabalho, da intelligencia profissional que fizera, graças ao esforço incansavel, a escalada do exito, tombára em seu consultorio, no meio dos enfermos que recebiam as luzes do seu saber e experiencia. Um dos maiores nomes da medicina brasileira, Francisco de Castro, morreu ao que se diz victimado por uma pneumonia pestosa, adquirida de um doente accommettido de mal levantino, que soccorrera. Era um homem moço e já havia ascendido ás alturas onde só o releve a gloria; a que pincaros chegaria se esse verdadeiro accidente profissional não o houvesse ceifado? Francisco de Castro e Arnaldo Quintella são, porém, exemplos que avultam, pelas circumstancias, além de outras, dos dramas em que se viram envolvidos. Suas mortes constituiram occorrencias agudas que dilaceraram o peito da cidade! Outros, porém, calam a sua epopéa na discreção dos amigos, que não lhes trahem a modestia com a divulgação do seu martyrio. Sei de um, que no posto de medico de certo hospital de doenças contagiosas, adquiriu gravissima enfermidade chronica, e por um triz o Estado, o magnanimo Estado, não lhe embaraçou a aposentadoria. E' um varão exemplar, que durante alguns decennios desafiou todas as ameaças da morte, em pról do bem publico. Sua figura de apostolo e martyr nada fica a dever ás victimas da sciencia e da dedicação que commummente vemos celebradas na Europa, e com justiça! No entretanto, o proprio premio da aposentadoria, que os funccionarios alcançam pelo mesmo prazo do tempo, alheia aos seus predicados, lhe quizeram negar, por não ter esperado trinta e cinco annos para abrigar o microbio da hedionda enfermidade...

Não quero encerrar a relação dos medicos sacrificados pela profissão sem registrar o nome do dr. Alvaro Alvim, invalidado na pratica da radiologia, da qual foi o pioneiro no Brasil.

Em nosso paiz, como nos demais, os medicos-martyres já formam legião. Sem nenhum esforço mental os seus nomes affluem á memoria de quem os quer evocar. Assim, pois, se na Europa já se pensa, como nos manda dizer o dr. Leonidio Ribeiro, nos meios de os amparar através de providencias legislativas, não é demais que tambem aqui se pense na sua sorte. O nosso patricio suggere a classificação das doenças adquiridas pelos medicos no exercicio da profissão, como accidentes de trabalho. Não me parece que a providencia seja capaz de resolver o problema de acautelar a situação do medico victima de um desses accidentes, porque quando a lei procurou estabelecer a responsabilidade dos patrões, foi porque se sabia que as organizações patronaes dispõem de recursos com que enfrentar os onus desse direito concedido ao operario. O medico, porém, quando vae attender a um chamado, não indaga nem sequer se o doente póde pagar-lhe o preço da visita, quanto mais se lhe dará uma pensão para toda a vida, caso transmitta a sua doença áquelle que o veiu soccorrer. A lei de accidentes, mesmo capitulando como accidente de trabalho a enfermidade adquirida pelo medico no exercicio da sua profissão, não servirá para resolver a situação material dos medicos invalidados em serviço ou da familia daquelles que hajam succumbido assim.

O problema é deveras interessante, mas a sua solução não me parece que se encontre dentro de providencias legislativas. O mais que se póde estabelecer em lei é uma imposição para que o Estado conceda pensão vitalicia aos medicos que em seu serviço se tenham de qualquer modo invalidado. A legislação de licenças e aposentadorias disso já cogita mas de um modo ambiguo... Os medicos, porém, é que deveriam estudar os meios de organizar uma instituição de previdencia para os amparar quando sobreviessem dessas calamidades. As sociedades de medicina que estudem, pois, o assumpto. E' do seu maior interesse.

Antonio Leão Velloso

A consolidação do descredito

O governo, contradictando a si proprio, fugindo á promessa que fez de não recorrer ao dinheiro estrangeiro, acaba de contrair o mais oneroso emprestimo que já se realizou neste paiz. Esquecendo a critica que ao sr. Epitacio Pessoa, em seu nome, fez o então ministro Sampaio Vidal, resolveu acabar com todas as nossas possibilidades de emprestimos, seguindo um processo radical: o anniquillamento do credito do paiz. O futuro presidente, ao subir as escadas do Cattete, poderá affirmar com toda a segurança que não contrairá nenhum emprestimo, visto que, mesmo se o quizesse não poderia fazel-o, porquanto o chamado de consolidação conseguiu definitivamente consolidar o descredito do Brasil. Tão cedo, nesta terra, em nome do governo federal, não se levantará um tostão no exterior. A actual administração já se incumbiu de liquidar quaesquer possibilidades, prendendo na gaveta do prestamista todas as grandes fontes de renda do paiz, de maneira a não ter o que vier para onde appellar, se amanhã quizer metter-se em identicas aventuras.

O emprestimo de sessenta milhões de dollars, contraido segundo explicam os detentores do poder, para consolidar a divida fluctuante, deu como garantias as receitas derivadas do imposto de renda, do imposto de contas assignadas, do imposto de consumo e dos direitos de importação. Quem conhece o vulto dessas rendas, poderá pensar que os banqueiros estrangeiros as tivessem exigido, o que equivaleria ao mais completo vexame para o Brasil. Felizmente, porém, embora estejamos realmente em posição delicada perante o mercado financeiro, tanto que os nossos vizinhos ao mesmo tempo que nós levantaram emprestimos sem garantias especificas, o vulto dessas rendas dadas como penhor não decorreu tanto da nossa ruina financeira quanto da inhabilidade dos respectivos tomadores do dinheiro. Foi o proprio governo quem offereceu, aos prestamistas, mais de cem milhões de dollars para garantir o pagamento annual de menos de cinco milhões. A fallencia, portanto, é mais moral do que real; a ruina é menos do patrimonio nacional do que dos seus mentores.

Em todo o caso, deante do facto consummado póde-se dizer que dessa desastrada negociação saiu arranhadissimo o credito do Brasil, que não póde ser separado dos homens que lhe dão voltas ao leme, indifferentes á sorte do paiz. Seus administradores tem abusado do recurso do credito nas ultimas horas de governo, deixando para os seus successores a saida do abysmo. Nenhum chegara, porém, aos extremos da actual administração, que conseguiu, mais por inconcebivel inadvertencia do que por necessidade, hypothecar aos estrangeiros todas as rendas publicas!

O dinheiro, dizem os thuriferarios do governo, destina-se á consolidação da divida fluctuante. Mas, com a sua entrada, ou com a esperança da sua vinda, coincidem as providencias realizadoras, as iniciativas com que, a exemplo do sr. Epitacio Pessoa, se exaltam os governos democraticos nas vesperas da partida. Aquelle contratou, entre outras, as celebres obras do nordeste, que a misantropia financeira do sr. Sampaio Vidal mandou sustar, logo que o throno do Cattete mudou de hospede. O actual governo, autor da suspensão daquelle sonho do sr. Epitacio Pessoa, tomou agora, pouco mezes antes do seu fim, a iniciativa de construir um hospital de clinicas para a Faculdade de Medicina, que custará algumas dezenas de milhares de contos. Ninguem contesta a necessidade de edificar um hospital para o ensino medico, o que se estranha é orçal-o em elevadissima quantia, e o que se pergunta é de onde sairá o dinheiro? Não será esse um dos desvios por onde se irá esgueirar o emprestimo de consolidação? E' verdade, e disso estão todos lembrados, que o actual governo foi implacavel com o sr. Epitacio, por ter desviado "em outros melhoramentos", o emprestimo contraido para a electrificação da Central! Mas, censuras tambem fez elle ao máo habito de appellar para os emprestimos, e acabou contraindo um que servirá para consolidar definitivamente o nosso descredito. Não será de admirar se, seguindo o trilho do sr. Epitacio, aggravando-lhe as iniciativas, resolva tambem dar outro destino aos sessenta milhões de dollars tomados ás praças de Nova York e Londres.

O sr. Washington Luis vae encontrar o Thesouro em palpos de aranha. Deante da situação aterradora do cambio, mais de uma vez denotou o proposito de orientar a sua acção financeira de modo a estabilizal-o. Já temos dito, nesse particular, o que pensamos da tão decantada medicina da "quebra do padrão"... Queriamos hoje que nos mostrassem de onde vão sair os fundos necessarios a uma operação de credito que viesse sanear o mil réis brasileiro, desse mil réis que tentamos valorizar por meio da Caixa de Conversão, cuja reserva-ouro foi desviada, porém, em empresas perdularias. Depois do ultimo emprestimo, que consolidou o descredito das finanças, será muito difficil, senão impossivel, nessa terra, appellar-se para o dinheiro alheio.

Topicos & Noticias

O tempo

BOLETIM DA DIRECTORIA DE METEOROLOGIA

Previsões para o periodo de 6 horas da tarde de hontem até 6 horas da tarde de hoje:

Districto Federal e Nictheroy — Tempo: bom, sujeito a passageira instabilidade.

Temperatura: noite ainda fresca; ligeira ascensão de dia.

Ventos: normaes.

Estado do Rio — Tempo: bom, sujeito a passageira instabilidade.

Temperatura: estavel á noite; ligeira ascensão de dia.

Estados do sul — Tempo: instavel, passando a bom, salvo no Rio Grande, onde continuará perturbado.

Temperatura: em ascensão accentuada no Rio Grande.

Ventos: de sueste a nordeste; frescos, no Rio Grande.

Nota — Não recebemos as informações meteorologicas expedidas ás 9 horas do Estado da Bahia e grande parte de Matto Grosso, Goyaz, Paraná, Santos, Santa Catharina e Rio Grande do Sul.

Synopse do tempo occorrido. — No Districto Federal (das 6 horas da tarde de ante-hontem até 3 horas da tarde de hontem) — Segundo as observações do Observatorio Meteorologico da Avenida das Nações, o tempo decorreu bom, com céo limpo á noite, instavel pela manhã e bom, com nebulosidade após. A temperatura foi estavel. As médias das temperaturas extremas observadas nos postos do Districto Federal foram 25°4 e 17°9 e as extremas verificadas no Observatorio Meteorologico foram: maxima 25°2 e minima 17°0, respectivamente, ás 12 horas e 55 minutos e 6 horas e 55 minutos. Os ventos foram ligeiramente variaveis á noite, predominando os de éste após 1 hora da tarde.

Se a abundancia de financistas fosse bastante para salvar o paiz, desde ha muito que o Brasil havia de ser o pedaço de terra mais feliz de todo este mundo.

Na realidade, não ha, não póde haver nenhum outro povo entre o qual os discipulos de Leroy-Beaulieu sejam mais numerosos e mais entendidos. O paiz está em crise? Elles se reunem para salval-o: emprestimos ou emissões; ou então... ambas as coisas de uma só vez.

Quando, porém, alguem apparece a criticar a obra que elles fingem que realizam, as mensagens, que se tornaram o tumulo da verdade, vêm e dizem: — "a guerra européa, com os seus effeitos que ainda perduram..." E está tudo explicado.

A gente lê isto, e fica pensando que o Brasil, no grande conflicto mundial, fez um sacrificio financeiro e economico sem egual. As devastações que houve não foram nos campos europeus; as fortunas colossaes que se queimaram não sairam dos cofres dos belligerantes activos; as vidas moças ceifadas aos milhões não desfalcaram os povos que se estraçalharam em Ypres, no Yser, no Somme, no Marne, em Verdun e em todos os pontos das outras frentes. Esses golpes foram todos nas nossas forças vitaes, do contrario a sabedoria dos financeiros indigenas não estaria a esbarrar constantemente com as "consequencias da guerra".

E pelo que se deprehende das declarações que acaba de fazer o ministro das Finanças do Reich, perante a commissão orçamentaria do Reichstag, até mesmo maiores que os da Allemanha derrotada os nossos soffrimentos devem ter sido.

A "*élite* administrativa" do Brasil, saida de uma verdadeira "selecção de capacidades", ainda não pôde conseguir sequer um equilibrio orçamentario... por causa da conflagração. A Allemanha vencida, com indemnizações forçadas e sujeita a uma paz de guerra economica mais oppressiva que a guerra militar, viu fechar-se o seu anno fiscal de 1925 com um *superavit* de 35 milhões de dollars e nos cinco primeiros mezes do anno corrente o seu saldo passou além de 14 milhões...

Esta foi a declaração que fez ao Parlamento o ministro Reinhold.

Mas ninguem se sinta desanimar deante do que occorre entre nós. Quando os "effeitos da guerra" se acabarem, as finanças do Brasil hão de ficar no mesmo pé que as da Allemanha vencida...

O escol da politica e da administração está *agindo*...

Pelo facto de terminar hoje a safra do café, é opportuno um rapido exame da situação commercial do producto, em cuja defesa o Instituto Permanente de S. Paulo está empenhado, tendo para esse fim assumido importantes compromissos, pelos quaes é directamente responsavel, perante os banqueiros de Londres, o governo do Estado. A exportação paulista foi superior a nove milhões de saccas, podendo mesmo ser calculada em cerca de dez milhões, inclusive seis milhões embarcadas para os Estados Unidos.

Por onde se verifica que a saida de café, este anno, para os portos norte-americanos, teve, sobre a de 1925, um augmento de quasi meio milhão de saccas, no passo que tiveram sensivel diminuição os embarques para a Argentina e para a Europa. Em outras palavras: cresceu em volume a exportação para o paiz em que se manifestou, recentemente, uma indissimulavel hostilidade, positivamente representada pelo fracasso do emprestimo tentado pelos torradores norte-americanos.

A reducção do volume de café exportado para outros pontos vem demonstrar a necessidade de uma propaganda systematica e tenaz, orientada por processos menos rotineiros, no sentido de ser intensificado o consumo. Reputa-se incomparavelmente menor a safra que vae começar, como se prevê o augmento do consumo. Donde se conclue que, ainda sem o concurso do Instituto de Defesa do Café, o producto tende a ficar em excellente situação. E, desde que o consumo se mantenha de accordo com as actuaes probabilidades, será maior que a producção, resultando a verificação de uma velha lei economica, naturalmente favoravel aos productores.

Julgar-se-ão os fazendeiros paulistas muito felizes, em tal caso, por escaparem milagrosamente á energia dos remedios...

Os nossos serviços ferroviarios, dadas as proporções do territorio nacional, deveriam corresponder a tres vezes mais a kilometragem da Argentina, para que estivessemos em situação de egualdade perante os vizinhos do sul. Mas a verdade, a triste verdade, é que os trilhos não cortam o nosso solo sequer na extensão dos que percorrem a grande Republica platina, que possue apenas um terço da nossa vastidão.

As nossas communicações não só não se desenvolvem, como tambem estão mais que estacionarias. Muitas linhas ha que se acham imprestaveis, e não se nota o menor esforço da parte dos administradores para resolver o nosso mais sério problema economico e militar, que é o das ligações dos pontos distantes da Republica. Por força do tratado de Petropolis, deviamos realizar a ligação ferroviaria com a Bolivia e apezar do interesse nacional apontar a necessidade de nos ligarmos a todos os vizinhos independente de pactos que nol-o impuzessem, nada fizemos até agora para cumprir o estipulado num documento em que ha uma assignatura a honrar.

A Argentina, entretanto, emquanto velavamos o somno tranquillo dos europeus, montando-lhes guarda viligante em Genebra, expandia-se pelo continente, e os trilhos dos seus caminhos de ferro alcançavam os terminaes bolivianos na fronteira que não buscamos. E dentro em breve o Paraguay, vendo falhar a planejada linha Assumpção-Paranaguá, estará escoando o seu commercio pelos pampas do Prata, completando-se assim o nosso isolamento economico e politico na America do Sul.

Agora mesmo, é pensamento dos argentinos activar ainda mais os seus serviços ferroviarios, para o que vae ser aberto um credito de doze milhões de pesos. E no programma que ha a executar figura um trecho que liga Tartagal a Capapari, esta ultima localidade distando da fronteira boliviana apenas sete kilometros.

Antecipamos, para poupar o esforço aos defensores da politica dominante, a defesa dos "administradores" brasileiros: não ha dinheiro para gastar... E é verdade, e verdade *da boa*. Nunca ha recursos para activar mais um pouco o desenvolvimento da nação, por que os dinheiros publicos, arrancados aos contribuintes por todos os meios, são poucos para as espertezas como a da quasi "finada" ladroeira da "Revista do Supremo Tribunal" ou para o augmento dos subsidios e do bem estar dos magnatas da Republica.

A commissão mixta dos senadores e deputados, que trata da revisão dos vencimentos do funccionalismo publico, realizou a sua segunda reunião. Pelos resumos publicados, verifica-se que houve muita parolagem, mas nada de positivo ficou assentado.

Assumpto de grande complexidade, se a intenção é fazer obra egual e justa, não será no corrente anno que se poderá tomar uma deliberação definitiva. Percorrendo-se as tabellas explicativas dos orçamentos e examinados rapidamente os quadros, em confronto ligeiro, tem-se desde logo a impressão das difficuldades com que vão lutar os relatores parciaes de cada ministerio para harmonizarem seus trabalhos.

Apezar disso, o que tem feito a commissão é conversar, fazendo cada qual a sua homenagem ao funccionalismo, quando o que elle pede é que se lhe mitigue a fome, pelo menos por agora, com a incorporação integral da tabella Lyra.

Seria muito mais util e proveitoso que se tratasse logo da incorporação, deixando os poetas da commissão mixta fazer com vagar o seu soneto.

Continúa a contribuição para o Florilegio do departamento nacional do Ensino. Ha nova contribuição do immortal autor do *Palm Beach*. Lêia-se o discurso do chefe da sabedoria nacional no lançamento da pedra fundamental do novo hospital. Contém, antes de tudo, uma invenção — "Picanço, quando director da nossa Faculdade", provando que Juvenil é innocente na historia do estabelecimento em que estudou e que agora dirige. Demais a pedra fundamental, "velho sonho de mais de meio seculo de anciedade" (note-se que Picanço é de 1808), tem logo abaixo da famosa oração "mais de meio lustro de existencia". O patrão do ensino não distingue bem meio seculo de meio lustro.

"A grandeza da piedade civica de offerecer o Rio de Janeiro o decreto referendado pelas mãos e pela boa vontade do ministro" é trecho de anthologia tola. Tambem o hospital é destinado a soccorrer "á innumeras pobrezas desvalidas e doente". Deve ser um hospital pequeno se a pobreza é *innumerosa*. Sem a tradição local o homem do ensino é peco, na historia estranho é cego e, por isso, embora no assumpto em que deseja ser especializado e procura agora collocação definitiva — a assistencia hospitalar — pensa que só no fim do seculo 18 é que o Estado interveiu na administração nosocomial; e desde 1545 começam os editos reformadores e a grande reforma administrativa é de 1693. Aconselha-se a leitura cuidadosa da nova peça, padrão da época. O classico de borla e capello, enthronado no ensino do Brasil, não cessa de provar a sua loquacidade. E' o caso de applicar a phrase deliciosa do seu discurso — "*Nem menos por isso, porém, ou bem antes e, ainda bem por isso mesmo*", é que Juvenil é tudo na instrucção do Brasil.

A regulamentação da lei de ferias, tarefa confiada ha cerca de seis mezes ao Conselho Nacional do Trabalho, entrará hoje em sua terceira phase, cuja duração não é possivel calcular. A primeira foi de hesitações; a segunda, de suggestões pedidas aos interessados, estaria ainda em vigor, se as classes prejudicadas, já em meio anno de espera, não conclamassem por uma solução; a terceira tem o aspecto de uma Conferencia, como aquella, mais ou menos inutil, destinada a remodelar a lei dos ferroviarios.

Como se sabe, essa lei, refundida pelo Conselho Nacional do Trabalho, com a collaboração das classes interessadas, soffreu já numerosas emendas no Senado, onde permanecerá por tempo indeterminado. O que tudo faz crer é que não se tratará apenas de elaborar um regulamento, mas de abrir debate novo em torno de questões vencidas.

Havia de ter graça...

A Central é uma estrada fertil em factos curiosos. Se assim era, ha muito tempo, requintou na actual administração. E, a respeito de alguns desses factos, a impressão que fica, a quem os observa, é de que vae pelo departamento do sr. Carvalho Araujo uma balburdia, [illegible], uma indisciplina digna de lastima. Haja vista o que se verificou, com a resistencia dos guardas-freios, a ordens que se lhes afiguravam absurdas...

O chefe do Movimento creou, para os guarda-freios, destacamentos em outros pontos, além da Arrecadação, da estação D. Pedro II. A medida descontentou os guarda-freios, que desde logo manifestaram a disposição de não cumprir as ordens transmittidas. Conformou-se o chefe do Movimento e restaurou o antigo regimen, continuando tudo como dantes, naquelle curioso quartel de Abrantes...

Parece justo admittir-se, porém, que os modestos funccionarios talvez tivessem qualquer razão para reclamar contra a medida tomada. Na Central, emquanto os mais graduados alternam o trabalho com folgas compensadoras, os pequenos dobram o serviço, recebendo a mesma escassa retribuição. Nem por isso deixam de ser fructos da indisciplina factos como o que commentamos. Indisciplina, não pela predisposição dos que exercem alli sua actividade, mas resultante da instabilidade das medidas mandadas observar e da hesitação lamentavel da parte dos que respondem pela direcção.

Decididamente a Central continúa fóra dos trilhos, sob todos os aspectos...

O projecto apresentado ao Conselho Municipal, relativo á construcção de alguns milhares de casas para proletarios, envolve, sem duvida uma lembrança sympathica, mas impraticavel. Quem conhece a situação da Prefeitura, não poderá alimentar a illusão de ver convertida em realidade essa doce esperança!

A Prefeitura está arruinada, e nem os funccionarios que della vivem recebem hoje os seus vencimentos, a não ser com atrazos que desorganizam a vida de todos elles. Em vista dessa situação precaria, e tambem da febre exhibicionista dos seus administradores, deixou a apodrecer e ruir uma verdadeira cidade que lhe foi entregue ha annos — a Villa Proletaria Marechal Hermes — em troca de outros bens dos quaes a União se apropriou. Dê o autor do projecto um pulinho áquelle reducto das ruinas municipaes, e veja se a Prefeitura, que nunca póde ou nunca se lembrou de terminar a construcção, bastante adeantada, de algumas centenas ou dezenas de casas, será capaz de construir predios aos milhares para os proletarios?

A iniciativa do Conselho seria muito mais modesta, porém immensamente pratica e util, se conseguisse a terminação daquella pequena cidade em ruinas, cujos esqueletos de casas, deterioradas pelo tempo, fazem mal aos corações que por lá se perdem...

Voltamos a patentear os prejuizos que resultam da morosidade com que o Conselho Penitenciario estuda e encaminha os papeis referentes ao gozo dos favores do decreto 16.665, de 6 de novembro de 1924. Não se trata apenas de um caso, mas de alguns. Já alludimos ao facto de se achar em poder do Conselho, desde dezembro do supramencionado anno, o pedido de um sentenciado, que preencheu todas as formalidades exigidas naquelle decreto. Decorreram, portanto, 16 mezes, sem que o Conselho Penitenciario informasse ao juiz da execução da sentença, sobre o direito invocado pelo peticionario.

O que é facto é que os membros da referida corporação, instituida principalmente para facilitar, abreviando-o, o processo creado para o livramento condicional, procuram agora motivos ou escusas que não explicam, antes aggravam ainda mais uma situação que não póde continuar. O que se apura é a pratica de methodos burocraticos, absolutamente incompativeis com o objectivo do legislador, e com a natureza da liberal instituição.

Dá-se larga divulgação aos trabalhos do Conselho Penitenciario. Melhor seria que elle cumprisse a sua delicada missão sem alardear a importancia e a complexidade de sua tarefa.

Importante e complexa sabemos todos que ella é e não póde deixar de ser. O essencial é que o Conselho se liberte de formalidades prescindiveis, afim de que não succeda o que se vae verificando, infelizmente: o processo adoptado para o gozo da liberdade condicional é parelho, na lentidão com que o conduzem, aos processos relativos á revisões de sentenças... Quando se conclue a tarefa, o candidato aos beneficios cumpriu a pena e que foi condemnado ou morreu... outra fórma de liberdade, talvez preferida pelos que perdem a esperança na que os homens podem conceder.

Foi pratica a commissão de Finanças da Camara, resolvendo, como resolveu, adoptar como projecto seu a proposta orçamentaria do governo sobre os orçamentos do futuro exercicio.

Na realidade, em vesperas de mudança administrativa, pouco fazem os relatores. Aguardam a entrada dos novos ministros para dar andamento aos orçamentos. Até 15 de novembro, repete-se a velha gyria parlamentar — a ordem é resonnar.

O gesto da commissão, acceitando como bom o que lhe mandaram, para alterar tudo, de accordo com a vontade dos novos ministros do futuro governo, além do caracter pratico que demonstra, tem tambem a virtude de mostrar que, na Camara, se pensa muito no futuro...

O dia de amanhã é sempre incerto para os politicos...

O sr. Lauro Muller, em discurso proferido no Senado, prometteu responder a todas as criticas que lhe foram feitas a proposito do orçamento da Receita, por elle elaborado, em definitivo, o anno passado...

Estamos em julho, após dois mezes de funccionamento do Congresso, e, não obstante, até agora, o esguio representante de Santa Catharina nada disse. Nem sabemos mesmo se o dirá. A promessa, feita em tom de ameaça, parece que vae ficar no tinteiro...

E é pena que assim seja. Sempre queriamos ver como o sr. Lauro Muller explicaria á nação aquella pavorosa emenda do cimento, os gravames excessivos do imposto sobre a renda, aquelles premios patriarchaes aos fabricantes de sedas e tantas outras coisas exquisitas, que enchem o orçamento em apreço. Havia de ser uma pagina curiosa de malabarismo, onde naturalmente o academico poria todas as luzes do seu alquebrado espirito.

Tudo na vida tem uma explicação. O que o sr. Lauro fez com a Receita, o anno passado, talvez possa ser explicado; isso, justamente, é que o paiz espera, confiado na promessa que lhe foi feita.

Veremos, todavia, se o sr. Lauro Muller cumpre a sua palavra. Ella já vae tardando no desempenho desse dever.

Não lhe é justo, entretanto, fugir á explicação que a sua consciencia lhe dicta...

Esperemos...

Ao que informam de Santos, o governo do Estado, apezar de convidado, não se fez representar no banquete que o alto commercio daquella praça offereceu, ha dias, ao sr. Washington Luis, futuro presidente da Republica. A ser verdadeira a noticia, a attitude do governo paulista só se explica como uma represalia, pelo facto de ter sido derrotado, por grande maioria de votos, na eleição realizada na Associação Commercial, o senador Azevedo Junior, candidato governamental ao cargo de representante do commercio no Conselho Superior do Instituto de Defesa do Café.

Antes de tudo, não era propicia a occasião, para uma *revanche*. Tratava-se de homenagear o presidente eleito, que sae das fileiras do P. R. P. Depois, não fica bem essa manifestação de hostilidade a uma classe, factor importante do progresso paulista, só pelo facto de não ter ella pensado e agido de accordo com os desejos da poderosa agremiação.

Não se devem nutrir prevenções contra o commercio, por ter elle dado uma prova da sua independencia e procurado acautelar seus interesses. De resto, não foi para outra coisa que a lei, que creou o Instituto, estabeleceu o regimen da escolha dos delegados da lavoura e do commercio por meio de uma eleição.

Vae caindo, aos poucos, o lustre carissimo, da sala da commissão de Justiça do Senado.

Ainda não ha dois annos que o Monroe foi completamente remodelado, para que nelle fosse installada aquella casa do Congresso. Essa reforma custou alguns milhares de contos de réis, bastante para encher o pandulho de certos felizardos protegidos.

Da pressa com que o trabalho foi feito, e da sua pouca solidez, dá provas o facto acima referido.

Uma peça de alto preço, já em deploraveis condições...

Na casa velha, de uma feita, caiu um trecho de parede em cima do sr. Sampaio Corrêa. Na casa nova, ainda nenhum senador foi victima de facto semelhante ao que referimos acima. O candelabro que começou a se desprender não attingiu a ninguem, nem mesmo ao 1º secretario, que é o encarregado da administração interna da casa.

A commissão de Justiça, que é presidida pelo sr. Adolpho Gordo, ia reunir-se, hontem, no local onde está esse perigo; mas, avisada previamente, mudou o seu conclave para outra sala, pois seguro morreu de velho.

A regra geral, na Camara, é funccionarem as commissões, hoje, secretamente. Dahi, talvez, a preoccupação que se nota, na manipulação do novo regimento interno, de evitar que os jornalistas, assistindo a taes reuniões, fiquem na possibilidade de ouvir e comprehender o que alli se passa. Ainda hontem, pouco se soube do que occorreu na commissão de Finanças daquella casa do Congresso. Em todo caso, sempre ha deputados esclarecidos que comprehendem a missão do jornal na divulgação e commentario do trato dos negocios publicos. Dahi, o interesse com que o sr. Homero Pires, da Bahia, procurava hontem os rapazes da imprensa para informar-lhes que havia interpellado o sr. Vianna do Castello na reunião da commissão de Finanças, sobre a marcha do substitutivo que o sr. Cardoso de Almeida apresentara o anno passado, com apoio geral, ao projecto Lindolpho Collor estabelecendo uma taxa reduzida para a importação de papel de impressão e de livros. Dizia o deputado bahiano que o sr. Castello lhe respondera que o projecto fôra emendado em 2ª, nos ultimos dias do anno, e que a commissão de Finanças dera prompto parecer, rejeitando a emenda. Desse modo, concluiu o sr. Castello, o projecto deve estar para ser incluido na ordem do dia.

E por que ainda não o foi? Não será admissivel que se diga que tal projecto não toma marcha, tão sómente por tratar de interesses geraes...

No ultimo sabbado, deante de um numeroso publico, occorreu na platéa do theatro Trianon uma scena que está reclamando severa providencia.

Estava trabalhando no palco o actor Procopio, quando, de um dos mais proximos camarotes, um espectador entendeu de dialogar com o artista.

A impertinencia tornou-se tão abusiva, que Procopio teve de suspender a representação e pedir desculpas ao publico e providencias immediatas á policia.

A autoridade tratou immediatamente de cumprir o seu dever, mas o espectador incommodo não esteve pelos autos, entrou a vociferar, declarando que se não deixaria obrigar a sair do theatro, por isso que era official de gabinete do ministro tal...

Um feio escandalo, que provocou os mais escarninhos commentarios daquelles que pagaram para assistir a uma outra peça... e foram obrigados a aturar as impertinencias de um individuo que estava visivelmente fóra de si.

Depois de muito trabalho, o *official de gabinete* sui generis foi posto fóra do Trianon.

Mas a vergonha ficou, latente e escandalosa, culminando no espirito publico, porque no citado camarote se encontravam algumas senhoras, que, cautelosamente, ao rebentar o escandalo, se ausentaram daquella casa de espectaculos.

O sr. Forest, jornalista parisiense, encetou uma campanha contra o ruido; é preciso admirar o espirito que preside a essa cruzada. Nós, aqui, tambem já temos combatido essa ruidosa inferneira que é a nossa velha Sebastianopolis. Sómente, para obter calma nas cidades — e, especialmente, na nossa — conviria supprimir os bondes da Light, em primeiro logar; os auto-caminhões, logo a seguir; depois, todas as trompas de automoveis; seria necessario que as ruas fossem tambem calçadas de borracha...

Mas, não exigimos tanto. E, quando falamos em *calma*, não fazemos allusão á paz bucolica dos campos! E sim apenas a uma relativa tranquillidade, compativel com as condições da vida moderna. Queremos, antes de tudo, que sejam evitados os abusos; e são estes, justamente, que se tornam revoltantes no Rio de Janeiro.

Não ha cidade nenhuma no mundo onde a barulheira, por assim dizer systematica, se faça sentir tão selvagem e audaciosa, durante o dia e durante a noite.

Fica bem entendido, pois, que combatemos o abuso e não o uso.

De facto, que seria o mundo reduzido ao silencio? A imagem da morte.

A questão do Pacifico

Para cobrir as despezas da commissão plebiscitaria

Washington, 29 (U. P.) — O presidente Coolidge mandou que se lançasse contra o Perú e o Chile o debito, a cada um, de vinte mil dollars, para cobrir as despesas da commissão de fronteiras. Essas sommas ainda não foram depositadas. Dahi perguntar-se se esse retardamento significará que a opinião official chilena apoia a abrogação dos bons officios.

O desarmamento

Qual o padrão para os aeroplanos e os dirigiveis

Genebra, 29 (U. P.) — A Sub-Commissão Aerea da Conferencia do Desarmamento approvou a these de que o numero de cavallos-motores servirá para base de comparação das forças aereas e a metragem cubica de paz para os dirigiveis.

UM AUTOGRAPHO DE SUA SANTIDADE

Roma, 29 (U. P.) — Sua Santidade o papa Pio XI, commemorando o Dia dos Apostolos São Pedro e São Paulo, enviou um autographo ao seu secretario de Estado, cardeal Gasparri, "em signal de praticular affeição".

O GOVERNO ITALIANO E A PRODUCÇÃO NACIONAL

Roma, 29 (U. P.) — Na sua reunião de hoje, o gabinete tomou importante medidas para augmentar a producção nacional, diminuir ao minimo as importações e o consumo dos objectos de luxo, inclusive a prohibição da construcção de edificios custosos até julho de 1927, a prohibição da abertura de bars, cafés e cabarets. Os jornaes não poderão ter mais de seis paginas; a gazolina deve ser misturada com alcool; os patrões terão autorização para augmentar de uma hora diaria o tempo do trabalho; os manufactureiros de cimento, ferro e materiaes de construcção serão convidados a reduzir o preço da venda e os de aço serão solicitados a usar quanto possivel combustivel nacional.

No Mundo Politico

O sr. Estacio Coimbra chamado ao Rio, com urgencia

BAHIA, 29 (*Do correspondente*) — "A Noite" diz estar seguramente informada que o sr. Estacio Coimbra recebeu em Recife um telegramma do Rio, chamando-o com toda a urgencia ao Rio de Janeiro. Deve passar por aqui nos primeiros dias de julho.

Impressões da Camara

Hontem não houve sessão na Camara. Mas, se tivesse havido, seria fatal que se vissem approvadas as afamadas almondegas constitucionaes, invenção dos ultimos dias do anno passado. E estariam ellas approvadas em 2ª discussão, de maneira que já quinta-feira estariam incluidas em ordem do dia, para a 3ª discussão.

Um deputado mineiro, sr. Alvarenga, sabendo da impossibilidade de se approvarem hontem as almondegas, por falta de numero, exclamou, sinceramente enfarado, sem duvida... por ter de comparecer diariamente á Camara:

— Ora, podia ter-se liquidado, tudo, hoje! Dar-se-ia por acabado — "isto".

Esse "isto" era a proposta de revisão constitucional.

Se as coisas correrem, na revisão constitucional, como se passou na 2ª discussão, é natural que a proposta se veja approvada definitivamente, na Camara, na propria sexta-feira...

Parece que este é o pensamento da maioria. Pelo menos, certas circumstancias o fazem crer. Sabe-se, por exemplo, que é na sexta-feira que o sr. Heitor de Souza pretende tornar patente a sua renuncia de deputado pelo Espirito Santo e secretario da Mesa da Camara. E' naquelle dia que pretende empossar-se na sua cadeira de ministro da Supremo Côrte.

Aliás, é na quinta-feira que o sr. Heitor de Souza pretende ir á Camara, para apresentar as suas despedidas a deputados e funccionarios da secretaria.

E' natural que o sr. Heitor de Souza seja saudado pelo sr. Nelson de Senna.

O discurso do sr. Maciel

Os que ouviram, na Camara, o discurso proferido pelo sr. Maciel Junior tiveram uma impressão nada lisonjeira para o representante gaucho.

Sente-se que o sr. Maciel, ás vesperas da eleição, no seu pavor de não ser reeleito, agarra-se por todos os modos á Alliança Libertadora, tecendo a ella e ao sr. Assis Brasil os hymnos mais ardentes do seu enthusiasmo.

Entretanto, toda a gente está lembrada de qual foi a attitude deste deputado durante o anno passado, deixando os seus correligionarios, no momento de perigo, para ficar com o governo, no lado mais seguro. Emquanto o sr. Plinio Casado, o sr. Luzardo, o sr. Arthur Caetano, o sr. Wenceslão Escobar affrontavam as iras officiaes e iam occupar na vanguarda dos atiradores parlamentares os logares mais salientes, o sr. Maciel formava com o sr. Getulio Vargas, formava com os amigos do sr. Borges de Medeiros, num grande passo para uma approximação completa com a situação gaucha.

Porque o Partido Republicano Riograndense não o quiz, como não quiz, tambem, o sr. Pinto da Rocha, ensaia voltar para as fileiras de que desertou no momento da luta, entoando agora elogios aos companheiros que abandonou, numa retractação tardia e visivelmente interessada...

A morte do deputado Luiz Mascarenhas

MACEIÓ, 29 (*Do correspondente*) — Falleceu o deputado Luiz Mascarenhas.

O sr. Flores da Cunha fala

O sr. Flores da Cunha pretendia falar, hontem, na Camara, respondendo ao sr. Maciel Junior, nos ataques por este feitos ao "dr. Borges de Medeiros". E, perguntado se tambem não defenderia o governo federal, respondeu displicente:

— E' uma "deixa" para o Castello, *leader* de vocês — dizia para os paulistas.

O sr. Flores da Cunha deve falar hoje.

Politica do R. G. do Norte

Noticias procedentes do R. G. do Norte dizem ter embarcado naquelle porto, com destino a esta capital, o sr. José Augusto, governador do Estado.

Salvo engano, é essa a terceira vez que s. ex. se abala de sua terra para vir ao Rio confabular sobre a politica, ou melhor, sobre a sua successão, no governo daquella unidade federativa.

Ao que parece, esse problema cada vez fica mais complicado, e, á proporção que o tempo passa, mais difficil se vae tornando a sua solução.

Desde o começo, o sr. José Augusto só tem um candidato para o cargo: é o sr. Lamartine. Mas o diabo é que este não póde ser eleito, em virtude de preceitos constitucionaes, que vedam a sua eleição, dado o parentesco que o prende ao governador.

Esse caso, aliás, parece não impressionar muito ao sr. José Augusto, que conta remover essa difficuldade com a reforma da Carta estadual. O que mais o impressiona, segundo se observa, é a questão da senatoria. E' o sr. João Lyra o senador riograndense do norte que termina agora o seu mandato. O sr. José Augusto não o quer reeleger, allegando que elle não tem nenhum prestigio politico; mas o sr. Lyra tem amigos e trabalha afim de ver se é possivel demover o seu governador do intento de o jogar ás ortigas. No sr. Lacerda Franco, o sr. Lyra fala sempre. Quando o chefe paulista aqui está, elle não o deixa, a procurar conquistal-o por todas as maneiras...

Emfim, com Minas, o sr. Lyra pensa contar, para o amparar no reconhecimento; mas de S. Paulo elle só poderá esperar alguma coisa se realmente obtiver maioria de votos. E isso será quasi impossivel, dado que o seu concorrente no pleito será o futuro governador, sr. Lamartine.

De qualquer maneira, porém, vamos ter de novo por cá o sr. José Augusto, que desta vez pretende liquidar de vez a questão da senatoria e tambem o caso da sua successão.

Fazendo força...

Nos meios politicos, vae causando muita apprehensão a maneira séria com que o sr. Collares Moreira quer fazer concurso a pulso, para qualquer das vagas de futuro ministro. Diz-se a proposito que o sr. Collares, que nada tem com o governo passado, seria o ministro ideal para Floriano — "bom para occupar todas as pastas".

— Naturalmente, porque nada entende de nenhuma dellas, observava discretamente o sr. Marcelino Machado.

Deputados pernambucanos que não voltarão

Entre os actuaes deputados pernambucanos, que não voltarão mais para a Camara, no proximo anno, estão os srs. Lyra Filho, Daniel de Mello e Agamenon Magalhães. Os dois primeiros, no caso da successão do sr. Sergio de Loreto, collocaram-se em situação um tanto esquerda, ora ficando ao lado da candidatura Estacio Coimbra, ora protestando apoio ao sr. Borba. Disso resultou ou resultará que, tanto o sr. Estacio quanto o sr. Borba, não incluirão na chapa de deputados os nomes desses dois politicos, que assim pularão fóra da representação pernambucana.

Quanto ao sr. Agamenon Magalhães, não ha quem o salve. Os seus dias estão contados, em que pese o telegramma derramado que dirigiu ao sr. Estacio Coimbra, após a convenção das Municipalidades do Estado. Esse despacho (como muitos outros) impressionou desagradavelmente ao sr. Estacio Coimbra, que não gosta de politicos cameleões...

O sr. Agamenon póde ir arrumando a trouxa.

Quem será, afinal, o successor do sr. Heitor de Souza?

Apezar de não estar officialmente divulgado, já se sabe, com certeza, que o substituto do sr. Heitor de Souza, na Camara, não será nem o sr. Abner Mourão, redactor-chefe do orgão official paulista, nem o filho do sr. Bernardino Monteiro, cujo nome não sabemos: será, por deliberação do partido situacionista, o sr. Henrique Wanderley, presidente da Assembléa do Estado.

O sr. Abner Mourão ficará para outra vez.

A vaga do sr. Washington no Senado

Novas informações de S. Paulo confirmam ter realmente muito melhorado a situação do sr. Alvaro de Carvalho. E' bem possivel, no estado em que ora se encontram as coisas, que elle vá mesmo para o Senado, na proxima vaga que se abrirá com a renuncia do sr. Washington Luis.

O "ferro" do sr. Lopes...

O sr. Lopes anda furibundo... Essa historia de sua renuncia do mandato de senador por Sergipe tem-no apoquentado bastante.

— Já não posso sair, dizia o homem, possesso. Por toda a parte onde vou é logo a pergunta: você renuncia?

E, cada vez mais indignado:

— Renunciar o que? Isso é pilheria? Fiquem sabendo, de uma vez por todas, não renuncio coisa alguma... Coisissima alguma, ouviram bem?...

O banquete de Santos ao sr. Washington Luis

S. PAULO, 29 (*Do correspondente*) — Commenta-se o facto da ausencia de representação do governo no banquete offerecido em Santos ao sr. Washington Luis pelo commercio daquella cidade, ligando-se ao não comparecimento deste, apezar de convidado, á inauguração da estrada de rodagem Amparo-Jaguary.

UM PROTESTO DA GRECIA JUNTO AO GOVERNO DE ANGORA

Athenas, 29 (U. P.) — A Grecia protestou energicamente junto ao governo de Angorá contra a acção dos navios de guerra turcos em aguas gregas do mar Egeu e nas ilhas de Mitylene e Chios, assim como contra a continuação na posse dos turcos de propriedades gregas.

OS REIS DA HESPANHA ESPERADOS EM LONDRES

Londres, 29 (U. P.) — O rei Affonso e a rainha Victoria Eugenia chegarão aqui amanhã, devendo hospedar-se no Hotel Claridge.

MIGUEL BRAGA — Callista: Quitanda, 79, sob., esq. Ouvidor. Teleph. Norte 3502. (6381)

A VIAÇÃO FERREA DO BRASIL

A extensão das estradas de ferro no Brasil já se eleva a 30.635.795 kilometros e das linhas em trafego attinge 23.266.907 kilometros, são de propriedade ou concessão da União, sendo de propriedade ou concessão dos Estados 7.368.888 kilometros.

As linhas pertencentes á União percorrem uma extensão de ...... 17.937.118 kilometros, sendo ...... 8.726.050 kilometros administrados pelo governo e 9.231.068 kilometros arrendados.

As linhas concedidas pela União attingem a 5.309.798 kilometros, gozando de garantia de juros...... 2.469.787 kilometros.

No tocante á bitola, ha 27.660.909 kilometros de 1m,00; 1.808.821 kilometros de 1m,60; 733.462 kilometros de 0m,76; 8.000 kilometros de 0m,66; e 424.000 kilometros de 0m,60. Concorreram para augmentar a rêde naquelle anno as estradas abaixo, inaugurando os seguintes trechos:

Central do Brasil — 6.138 kilometros, da variante de S. José dos Campos, no ramal de S. Paulo;

Baturité — 25.346 kilometros de Ingazeiras a Missão Velha;

Victoria a Minas — 15.930 kilometros de Baratinha a Sá Carvalho;

Paulista — 11.822 kilometros de Cabralia a Duartina, no ramal de Agudos;

Noroeste do Brasil — 9.989 kilometros, do ramal de Pirajuhy;

Rêde Sul-Mineira — 15.293 kilometros, do Carmo de Cachoeira ao Serro;

Paracatú — 22.000 kilometros, de Indayá a Mello Vianna;

Machadense — 25.000 kilometros, de Alfenas a Cayanna;

Oéste de Minas — 15.814 kilometros, do Alto da Serra a Jussaral, no ramal de Angra dos Reis;

Na mesma estrada — 32.640 kilometros, de Ibiá a Presidente Bernardes e — 83.000 kilometros de Uberaba a Campos, no ramal de Uberaba;

São Paulo-Rio Grande — 25.753 kilometros de Pinhalão a Presidente Bernardes, na linha do Rio Peixe;

Thereza Christina — 30.500 kilometros de Esplanada a Cahetê, no ramal de Urussanga;

Viação Ferrea Rio Grande do Sul — 16.000 kilometros, do kilometro 37 ao 53, no ramal de Basilio a Jaguarão.

Portugal no Brasil

Pelo telegrapho

O accordo sobre as aguas do Cunene

Lisboa, 29 (U. P.) — O sr. Augusto Vasconcellos telegraphou de Capetown, informando o governo de que as negociações sobre a concessão de aguas do Cunene para irrigação e força motriz foram concluidas satisfactoriamente, devendo elle assignar o accordo com os delegados da União Sul Africana, a 6 de julho proximo.

Um attentado em Funchal

Lisboa, 29 (U. P.) — O "Seculo" publica um telegramma de Funchal, informando que explodiu uma bomba na residencia do banqueiro Figueira da Silva, com avultados prejuizos.

Fallecimentos

Lisboa, 29 (U. P.) — Falleceram, em Canavezes, o capitalista Queiroz Montenegro, e em Paris o bacharel Alves Veiga Filho.

Pelo Correio

A divida publica portugueza — Uma conferencia do almirantado da Caixa Geral dos Depositos.

Adolfo Rosa

LISBOA, junho de 1926 (Communicado epistolar da United Press) — O dr. Raul do Carmo administrador da Caixa Geral dos Depositos acaba de realizar no centro nacionalista de Lisboa uma conferencia sobre a divida publica portugueza. Sendo este um dos problemas mais importantes para a nacionalidade portugueza julga o redactor da United Press necessario resumir as affirmações nella feitas para bem esclarecer os portuguezes da America Latina, que porventura tenham sobre o assumpto escassos conhecimentos.

Depois de frizar o pequeno exito das conferencias financeiras internacionaes realizadas após a guerra, entrou o dr. Raul do Carmo na analyse da divida publica, problema importante para Portugal no actual momento. Desde os tempos das navegações e das conquistas os reis portuguezes recorreram ao credito. A elle se recorreu para fazer guerra á França depois da grande revolução e para sustentar as lutas liberaes e as guerras peninsulares. Depois veiu a conversão de 1840 [illegible]

[illegible]

Noticias dos Açores

ILHA DO FAYAL

[illegible]

das, de carga destinada a essa ilha e á de S. Miguel.

— A firma commercial Mendes Limitada, proprietaria do "Louvre Faialense", acaba de se dissolver, ficando todo o activo e passivo ao cargo do socio sr. José Mendes da Silva.

— Da America do Norte onde se encontrava ha annos, acaba de regressar a esta ilha, via Ponta Delgada, o padre Antonio José Siqueira, natural da ilha das Flores.

— Devido ao temporal que vem fazendo, os cabos submarinos que amarram na Areia Larga e Prainha do Norte, da ilha do Pico, apanharam junto ás amarrações, avarias que motivaram a sua interrupção entre algumas ilhas.

A Estação Radio dos Cabos, desta ilha, mais uma vez deixou de funccionar, depois do temporal, lhe haver arrancado a antena, e causado algumas avarias.

— Foi nomeado reitor do Lyceu Nacional desta cidade, o antigo professor do mesmo instituto sr. Manoel Agostinho Fernandes da Fonseca.

— A imprensa da Horta trata com muito interesse do facto de ter apparecido na ilha do Pico grande numero de notas falsas de 500 escudos, constando que estas notas serviram para pagamento das despesas da ultima campanha eleitoral.

No Commissariado de Policia foram levantados autos de investigação, sendo ouvidas varias testemunhas, entre as quaes o director do "O Telegrapho".

— No mez de fevereiro entraram em nosso porto, para differentes fins, 30 vapores de varias nacionalidades.

— Uma escuna franceza, de nome "Muget", que deste porto saiu para a America do Norte, a 12 de janeiro findo, depois de ter aqui reparado avarias, foi a pique nas costas daquella Republica tendo morrido quatro tripulantes.

— No dia 22 do mez findo passou o 68º anniversario da fundação da sociedade philarmonica "Artista Faialense", de que é ha annos regente o maestro Xavier Simaria.

Na madrugada desse dia a "Artista Faialense", executou no largo do Relogio, o seu hymno, sendo queimados innumeros morteiros e foguetes.

A' noite na séde da sociedade, teve logar uma lauta ceia, onde se trocaram enthusiasticos brindes.

— No mez de janeiro findo a Camara Municipal deste conselho, a cujo cargo está o fornecimento publico de carnes verdes, nesta ilha, teve um lucro favoravel de réis 18:866$410, tendo favorecido muito [illegible]

[illegible] plo uma missa cantada e Te-Deum, em acção de graças pelo completo restabelecimento da esposa do commendador Eduardo L. Bulcão.

— Foi encarregado da Agencia, nesta ilha, do Lloyd Real Hollandez, cujos transatlanticos fazem viagens regulares entre Lisboa e os portos do Brasil, o sr. José Furtado Cardoso, agente aqui da Fabre-Line.

— No dia 21 do mez findo passou o anniversario natalicio do me-[illegible]

[illegible]

No Rio de Janeiro

Club Gymnastico Portuguez

[illegible]

Tres jovens candidatos á gloria

[illegible] Vieira e Paulo Candido Soares, que acompanharam os rapazes até Nictheroy, e nos declararam não ter nenhum fundamento a noticia publicada, bem como que os arrojados globe-trotters que hontem, ás 6 horas da manhã, seguiram para vencer a primeira etapa até Cachoeiro do Itapemirim e que são os srs. José Fonseca, Arnaldo de Oliveira, Firmino Faria Guimarães e Luiz Forino Neto são estudantes e empregados.

CASCATINHA

SEMPRE E SEMPRE A CERVEJA PREFERIDA DELICIOSA, LEVE E SUAVE COMO O SEU PROPRIO NOME

(9350)

OS AMIGOS DO ALHEIO NA ZONA SUBURBANA

Uma fabrica de perfumes assaltada

Servindo-se de "pés de cabra", os amigos do alheio que infestam grande parte da zona suburbana praticaram, na madrugada de hontem, mais um assalto audacioso. Ultimamente temos noticiado um infinidade de roubos, tendo sido, entretanto, presos alguns dos meliantes. Mas os que logram fugir á acção da policia, constituindo novas quadrilhas, vão lesando casa de familias, modestas ou não, e estabelecimentos commerciaes, cujas victimas correm a apresentar suas queixas nas delegacias locaes, que promettem providencias, mas estas, infelizmente, nem sempre podem apresentar resultado satisfatorios em virtude da deficiencia de policiamentos nas diversas jurisdicções.

O estabelecimento que acaba de ser assaltado funccionava ha ja algum tempo no predio da rua Vinte e Quatro de Maio, n. 22, trata-se da fabrica de perfumes "Radio", da firma Arlindo Rodrigues & Cia.

Pela manhã, um empregado do estabelecimento, verificando o arrombamento da porta dos fundos, communicou immediatamente o caso a seus chefes, tendo o sr. Arlindo Rodrigues procurado hoje a delegacia do 18º districto, onde pediu providencias a respeito.

O commissario Pedro de Freitas se dirigiu ao local e viu que tudo estava resolvido não sendo possivel verificar, no momento, o valor do roubo, ficando a victima encarregada de apresentar uma lista da mercadoria levada pelos ladrões, o que será feito depois de um balanço.

A autoridade telephonou para o Gabinete de Identificação e de Estatistica pedindo um photographo e iniciou diligencias para a descoberta dos criminosos.

Sempre a mulher

Sem duvida alguma na mulher, a par de uma excellente educação, deve haver uma epiderme sã.

Este predicado obtem-se fazendo uso do

CREME DE CERA FRANK LLOYD

PREÇO, 7$000.

A' venda em todo o Brasil.

(5930)

ALFAIATARIA PARIS

PEREIRA FILHO & Cia. — — Rua Uruguayana n. 52. Ternos de côr, de lã, sob medida, por 180$, 200$ e 220$000.

(9660)

Como foi preso, em Bangú, o ladrão "Mariola"

Antonio Gonçalves, mais conhecido pelo vulgo de "Mariola", é um individuo que vive exclusivamente do producto dos furtos que pratica em Bangú, onde "trabalha".

Suas victimas, que são innumeram, depois de fazerem ver á policia local a necessidade de uma medida energica contra os amigos do alheio que no longinquo suburbio têm praticado ultimamente varios assaltos, resolveram por cabo a taes factos, agarrando, elles mesmos os meliantes.

Foi o que fizeram, hontem. O referido individuo, cerca das 4 horas da madrugada, assaltou a casa do operario Marcilio Gomes, á rua do Commercio, nº 17, quando foi presentido por varias pessoas. Pretendeu fugir, mas Gomes, com um revolver, o alvejou. Ferido no peito do lado direito, o ladrão não pôde escapar, sendo, então, agarrado e conduzido á delegacia do 25º districto, onde, depois de medicado, foi autoado e vae ser mandado para a Casa de Detenção.

Um soldado do Exercito victima de um auto

Pelo auto n. 1965, foi atropelado, hontem, á noite, no Largo da Lapa, o soldado do Exercito Francisco Baptista de Andrade. Ferido na cabeça e outras partes do corpo Francisco foi medicado pela Assistencia.

O chauffeur culpado evadiu-se. Entretanto, o commissario Paulino do 13º districto sabe ser elle Manoel de Freitas e está no seu encalço.

DR. J. B. CANTO

Ex-assistente do prof. Gasset Pauchet, Paris, cirurgião da Assistencia Publica. Assistente da Faculdade de Medicina.

Cirurgia geral, com especialidade, appendice, estomago, vesicula biliar, molestias de senhoras, vias urinarias, apparelhos em geral.

Consultas diariamente, das 3 ás 5 horas, á rua da Quitanda, 33. Tel. N. 7188. Resid. P. Botafogo, 336. Sul 3145. Consultas gratis na Policlinica de Botafogo, ás 3ªs, 5ªs e sabbados, 6 ás 10.

(5243)

Cancellamento de uma pena de suspensão

O ministro da Fazenda resolveu deferir tão somente para os effeitos de ordem moral, o requerimento em que o 2º escripturario Manoel Raulino Morgado Rios, da Delegacia Fiscal na Bahia, pedia cancellamento da pena de suspensão por dez dias que lhe fôra imposta pelo chefe de sua repartição.

Dr. Bastos de Avila

CLINICA MEDICA

das 4 ás 6 horas da tarde—Rua 7 de Setembro n. 231, sob.

(6387)

BREVE — No — BREVE

CINEMA GLORIA

Já vistes um tapete magico voar sobre uma cidade maravilhosa, levando um ladrão audacioso e uma princeza linda?

Já vistes um cavallo branco com azás galopar por entre as nuvens?

Já vistes cardos magicos, dragões horriveis e morcegos do tamanho de elephantes?

Já vistes um capote... invisivel?

Esta surprehendente historia de amor e aventuras está repleta de incidentes maravilhosos e de inacreditavel magia.

Douglas Fairbanks

EM

O Ladrão de Bagdad

CONQUISTEMOS A FELICIDADE!

ARTISTAS UNIDOS

Mary Pickford — Douglas Fairbanks — Charles Chaplin — D. W. Griffith

SOCCORROS URGENTES

A Casa de Saude e Maternidade Dr. Pedro Ernesto acaba de organizar um modelar serviço de Soccorros Urgentes, pelos preços communs da Assistencia Publica. Chamados a qualquer hora pelo telephone **Central 12.** (4360)

Clinica de Vias Urinarias

Tratamento pelos mais recentes processos. Modernos methodos seguros e efficazes de diagnosticos e therapeutica. Urethroscopias anterior e posterior. Cystoscopias. — Cura radical da gota militar, cystites, prostatites, orchites, hydrocele, tumores, impotencia genital, etc.

DR. RODOLPHO JOSETTI

Ex-director do Dispensario Central de Prophylaxia das Doenças Venereas, (Saude Publica). Longa pratica dos hospitaes da Allemanha — Rua 13 de Maio, n. 36. Diariamente das 4 ás 7 horas. Telephone 1.000, Central.

(943)

Discos PATHÉ

Ultimas novidades recebidas. Variadissimo repertorio. Discos Pathé a saphyra.

Discos Actuelle a agulha a partir de 12$000.

Peçam catalogo gratis

36 — Rua Rodrigo Silva

(9575)

Dois vehiculos se chocam e varias pessoas saem feridas

Um lamentavel occurencia verificou-se, na tarde de hontem bem em frente ao nº 193, da rua Coronel Pedro Alves, ali na Saude. Passava por ali a carroça nº 2.720, de Joaquim Pereira, dirigida pelo cocheiro Santos, quando num dado momento foi a mesma contra o reboque do electrico linha Praia Formosa, regulamento 1.535. Com a violencia do choque um dos muares tombou morto, sendo projectados ao solo alguns pingentes do bonde, que ficaram feridos. A Assistencia, chamada, soccorreu-os, dando-lhes o conveniente destino. Foram elles: Samuel de Oliveira, de 17 annos, empregado no commercio, morador á rua Matriz, 136, que soffreu contusões nas costas; Raymundo de Paula da Silva, de 32 annos, empregado da Light, residente á rua do Livramento s|n, com ferimento na cabeça; e, Manuel Gonçalves, de 21 annos, casado, motorneiro regulamento nº 149, morador á rua Coronel Pedro Alvares nº 177, com ferimentos no rosto e ante-braço esquerdo.

A policia do 8º districto só muito depois soube do facto.

Morreu sem assistencia medica

Residia na casa de commodos da rua dos Invalidos n. 125, sobrado, o capitão tenente da Marinha, reformado, Antonio José da Fonseca.

Já muito idoso, pois, contava cerca de 75 annos, o official tinha os seus achaques de que entretanto, se curava com remedios caseiros.

Hontem, pela manhã, teve elle mais um dos seus encommodos costumeiros, de que se alliviou tomando uma chicara de chá. A tarde, porem, indo um dos moradores da casa ao quarto que elle occupava, encontrou-o morto.

Levado o facto ao conhecimento da policia do 12º districto, foi ao local o commissario Ribeiro que fez remover o cadaver do velho official para o Necroterio.

SYPHILIS? ALUETINA

INJECÇÕES MERCURIAES INDOLORES

(13491)

A INTENSIFICAÇÃO DAS RELAÇÕES RUSSO-ALLEMÃS

A indicios de que a Inglaterra renovará os seus esforços para um entendimento com a Russia

(Communicado epistolar da United Press, por J. W. J. Mason).

NOVA YORK, junho de 1926 — O augmento continuamente crescente das relações entre a Allemanha e a Russia está desenvolvendo e causando alarme na Europa Occidental. Não ha possibilidades da Allemanha se tornar um alliado militar da Russia por muitos annos, mas a penetração persistentemente pacifica da industria russa pelos especialistas allemães está estabelecendo a base de uma alliança eventual, a menos que as actividades germanicas encontrem uma resistencia efficiente da parte das outras potencias industriaes européas.

E' provavel que a situação muito brevemente levará o governo britannico a renovar os seus esforços para um entendimento com a Russia baseado em considerações financeiras. Os financistas allemães não possuem dinheiro para emprestar á Russia ou para empregarem em industrias russas. A Allemanha continuará sendo um paiz pobre durante muito tempo graças aos effeitos do plano Dawes. Quasi todo o excesso dos fundos allemães que, normalmente seria empregado na Russia e em outros paizes estrangeiros, são absorvidos pelas indemnizações ás nações victoriosas na guerra mundial.

A Grã-Bretanha por outro lado, possue fundos adequados para a exploração do commercio e da industria estrangeira. Mas o governo britannico e os capitalistas inglezes ainda não se convenceram de que o dinheiro emprestado á Russia será pago mais tarde. Os negociantes allemães que se aventuram em emprehendimentos russos têm uma opinião diversa, mas suas operações limitam-se a uma escala pequena. Elles não podem fazer muita coisa para restabelecerem a industria russa. Seja como for a amizade persistente com a Russia é do maior valor para a Allemanha e as possibilidades que para o futuro ella offerece são inestimaveis. Além disso tal situação acabará por estimular muito brevemente os financistas britannicos.

Presentemente esses capitalistas internacionaes que empregaram dinheiro em emprehendimentos russos desde o dia em que as autoridades dos Soviets se puzeram a convidar os capitalistas estrangeiros, não tiveram motivos de queixa. As obrigações foram saldadas e não houve da parte do governo de Moscou o menor esforço official no sentido de evadir á sua responsabilidade. Os financistas britannicos que acompanharam de muito perto os acontecimentos na Russia, predisseram ha quatro ou cinco annos que a restauração russa coincidiria com o augmento de confiança por parte dos credores estrangeiros e com a noção de que o seu dinheiro seria bem empregado se empregado na Russia. E o começo parece que prova isso.

Todas as informações procedentes actualmente da Russia indicam um progresso continuo na efficiencia da administração e na recuperação gradual do paiz após as devastações provenientes das guerras externa e civil. O proprio governo está soffrendo uma evolução gradual e o paiz está aos poucos se transformando no mais promissor dos campos ainda não explorados no mundo para os emprehendimentos estrangeiros. Dentro de muito breve tempo a Russia lançará emprestimos em praças financeiras da Europa senão em Nova York. Os inglezes estão neste momento a possibilidade de semelhante golpe e as vantagens que delle allivinam aos capitalistas.

Mas, a Internacional de Moscou que não se acha inteiramente separada do governo moscovita, aos olhos dos estrangeiros, pregou uma peça na industria russa creando a impressão de que tentava fazer irromper uma revolução na Inglaterra durante a recente greve geral. A intervenção da Internacional de Moscou nos negocios domesticos dos paizes estrangeiros é o que suspeitam embora não tenham ainda provas os capitalistas da Europa Occidental. Especialmente as autoridades britannicas não escondem a sua suspeita. Ellas desejam obter do governo de Moscou que repudie as actividades da Internacional e que da maneira porque elles esperam essa repudiação seja um rompimento entre os leaders da Internacional e o soviet de Moscou.

E' difficil para o governo russo de tomar esse passo. O governo não é avesso a desmentir que possua qualquer especie de relação ou sociedade formal com a Internacional, mas essas negações não são de molde a parecerem um rompimento como esperava a Camara dos Communs na Inglaterra. Caso isso se desse, é bem provavel que o ultimo obstaculo ao restabelecimento das relações anglo-russas fosse removido. Um emprestimo á Russia seria coisa pouco difficil em Londres e razões tanto de ordem economica como de ordem politica o justificam. Mas existe ainda a questão da propaganda internacional a ser resolvida para que os inglezes se disponham a acceitar a aventura.

POR QUESTÕES ANTIGAS

Uma tentativa de assassinato em S. Gonçalo

Ha muito tempo que, por questões antigas, não se viam com bons olhos Norberto Francisco dos Santos, residente no logar denominado Gambá, 2º districto de S. Gonçalo, e José Francisco da Silva, pardo, casado, com 24 annos de edade e morador naquella localidade. Hontem, encontrando-se ambos, frente a frente, resolveram ajustar as contas. Após a classica discussão e mais alguma coisa, Norberto sacou de um revolver e alvejou o seu antagonista que recebeu um ferimento perfurante no terço superior do ante-braço direito.

O criminoso fugiu depois da pratica do crime, mas foi pouco tempo depois capturado pela policia da 2ª região, que não pôde lavrar o flagrante em virtude de não terem comparecido á delegacia as testemunhas.

A victima foi soccorrida pela Assistencia de Nictheroy, sendo em seguida removida para o Hospital de S. João Baptista.

A policia abriu inquerito sobre o facto.

ENTRARAM PELA JANELLA E ROUBARAM AS JOIAS

Mas a policia conseguiu prendel-os e apprehender o roubo

A policia do 30º districto que já prendeu dois dos autores do roubo o nacional Manoel dos Santos e o japonez Sakunetriche Nishi, presume que elles fossem tres.

Dois ou tres, porem, o facto é que elles executaram o "trabalho" com muita habilidade e se não fosse tambem a habilidade das autoridades policiaes, o roubado nunca mais viria as suas joias muitas, aliás, e algumas de muito valor, como, por exemplo, um rico collar de perolas e uma linda "troussi" de ouro cravejada de brilhantes.

Os larapios levaram o seu "trabalho" a effeito, á plena luz do sól, aproveitando-se do descuido de uma janella aberta e da distracção dos habitantes da casa, a da rua Julio de Castilhos n. 77, residencia do sr. Domingos Silva.

Saltando pela janella foram até o quarto do sr. Domingos e da gaveta de um movel tiraram as joias, que foram deixar nas casas de ns. 216 e 313 da rua Buenos Aires e na hospedaria da rua do Nuncio n. 15.

Descobrindo-os e prendendo-os, porem, a policia, descobriu tambem o roubo que apprehendeu e restituiu ao dono.

1000 contos?...

ENCONTRAREIS HOJE, no — CAMPEÃO LOTERICO —

38 — RUA SACHET — 38

(9840)

NAS OBRAS DO LARGO DA CARIOCA

Dois operarios feridos

Trabalhavam, hontem, nas obras de demolição para o alargamento da rua Treze de Maio, entre outros, os operarios José Joaquim, de 27 annos, solteiro, residente á rua São Leopoldo nº58, e Sebastião Pires, de 26 annos, casado e residente á rua Santa Isabel nº 146, em Bento Ribeiro. Ambos moviam um blóco de pedra, quando este, escapando, rolou para o lado e colheu-os.

Sebastião teve contusões e seu companheiro foi attingido em cheio no abdomen e no braço direito, ficando aquelle fortemente contundido e este, fracturado.

Uma ambulancia do Assistencia, que não se fez demorar, transportou os feridos para o Posto Central, onde receberam os soccorros que necessitavam.

José Joaquim foi internado no Hospital de Prompto Soccorro, onde, não resistindo á gravidade dos ferimentos recebidos, veiu a fallecer, pouco depois, sendo seu cadaver removido para o necroterio do Instituto Medico Legal com guia da policia do 14º districto.

Sebastião recolheu-se á sua residencia e a policia do 5º districto registrou o occorrido.

FORMA ESTYLO CREAÇÃO **ATLAS**

Neste mez preços especiaes

(13602)

CHRONICA ESPIRITA

A PROPAGANDA ESPIRITA PELA FEDERAÇÃO ESPIRITA BRASILEIRA

Por Eusinio Lavigne

CONCLUSÃO

VII) A musica nas sessões e coisas semelhantes...

Isto, sim é retrocesso, porque nos predispõe, instinctivamente, ao ritualismo dispensavel.

Neste caso, vamos que se levante a objecção que já vimos: porque se usa, ainda, o "Pae-nosso" nas sessões? Não é, de alguma sorte, tambem um ritualismo?

Distingo. Aqui, é de applicar-se aquelle bom senso de que C. Wagner, na traducção do *Reformador* soube dar o verdadeiro sentido.

O bom senso é uma das modalidades da intelligencia — a razão equilibrada.

A perfectibilidade, por certo, consiste na eliminação completa de todo formalismo, mas, por partes ou gradativamente.

Ora, por que, nas sessões da Federação, a assistencia se levanta, para acompanhar as palavras da oração do "Pae-nosso", ou outra, preferida pelo presidente?

Para, no modo de ver, despertar a memoria sentimental, pela concentração, que é a troca do materialismo, ou das preoccupações mundanas, pela — espiritualisação.

A palavra é um estimulo da idea. Mas, querer substituil-a no vel-a ajudada pela musica, outro agente material é prejudicar a autoeducação, porque diminue a potencialidade da autonomia do Espirito na sciencia da concentração, em acostumando-o a laborar sob secundarias influencias externas, quando a tendencia é o Espirito — *sempre ascendens* — dominar-se, impôr-se, superar as asperas contingencias da materia, até saber extrahir das suas proprias forças immanentes os elementos necessarios á sua actividade.

Ha mais religiosidade no silencio da prece do que na prece musical. E isso mesmo até nós, os profanos, o reconhecemos.

A maior homenagem mundana que se prestou a Ruy Barbosa, penso, foi a da Camara dos deputados federaes, quando, de pé a pedido do orador, permaneceu silenciosa, por tres minutos, concentrada na memoria do fulgurante genio.

VIII) Isto posto, comprehende-se a presa desarrazoada com que os partidarios do espirito philosophico investem contra o religioso.

Já, de uma feita, dissemos que a religião e a philosophia são como o Amazonas, que da nascente á foz tem mais de um nome.

Si ainda navegamos nas aguas da nascente, como já queremos estar na foz?

O sentimento da religiosidade que o Espiritismo veiu despertar constituirá sempre a base da moral pura.

Entretanto, alguns desses adeantados progressistas relegam, como absurda a doutrina de Roustaing sobre a natureza do corpo de Jesus. Isto sim é amor ao passado de nossa visão estreita e materialista, inaccessivel ás subtilezas do raciocinio e ás luminosidades da intelligencia.

IX) Essas divergencias na familia espirita são symptomas da nossa inferioridade.

E' commum o pendor das almas sinceras para incutirem na dos outros o que aprenderam de bom e util. Não basta, porém, a virtude da sinceridade; tambem se faz preciso intelligencia no propagandista. Nem todos podem ensinar, e só aprender quem é capaz de ser discipulo.

A inobservancia dessa regra de bom senso desmedra a arte de propaganda e degenera a sua obra.

Dahi o chaos do momento, em grande numero de proselytos.

Discipulos a quererem ser mestres, e curiosos ser discipulos.

A tal ponto chegou a balburdia que cogitam de uma "Constituinte Espiritante" como si o espiritismo não tivesse uma constituição immortal ou fosse obra, faillivel, dos homens.

Para que, por fim, tanta pressa, si, breve, como prometteu, o Mestre resurgirá, na sua missão evangelisadora?

Seguro morreu de velho... Não sou espirita, como espero sel-o merce de Deus.

E, por isto mesmo, porque aprender, prefiro acreditar nos ensinamentos da Federação Espirita Brasileira e na sua congenere União Espirita Bahiana, que tem programmas difinidos, sem preoccupações de pessoas, e evitam o prurido de novidades que não sejam o resultado de estudo amadurecido e coherente com as leis fundamentaes da doutrina.

Si ficarem em minoria tambem não é motivo de nos impressionarmos, porque não valem os missionarios pela *quantidade* mas pela *qualidade*, como está no Evangelho: "muitos os chamados e poucos os escolhidos". Jesus reuniu em torno de si muitos mas, com elle só permaneceram doze.

Assim mesmo, desses doze, um relutou na fé, e outro abjurou-o pela traição.

Ilhéos, Fevereiro 1926.

Fred. Figner

CHOCARAM-SE UM CAMINHÃO E UM AUTO DO PALACIO DO CATTETE

O 7384 é um humilde e modestissimo caminhão que, tirado para uma não menos humilde e modesta parelha de burros, anda pelas ruas da cidade a conduzir carga.

Ao que se diz o seu cocheiro, Francisco Rodrigues, elle não desconhece a sua condição social.

Não ignora tambem que, pelo menos nas vias publicas, todos são iguaes. Tanto transita pelas calçadas o homem de casaca como o comprador com um jacá de queijos á cabeça, esbarrando em todo o mundo, como correm pelas ruas, atropelando e estropiando tambem todo o mundo, e uns aos outros, o auto como o bonde, ou o caminhão e a bicycleta.

Senhor, pois, desse conhecimento, o 7384, hontem, na Avenida do Mangue, ao passar por luxuoso auto do palacio do Cattete, não teve a menor preoccupação em se afastar ou, ao menos, em se encolher, para lhe ceder caminho, como o outro suppoz, talvez, que elle o fizesse, respeitoso, e o resultado disso não se fez esperar: — foram um de encontro ao outro e se espatifaram...

Quem soffreu as consequencias de maneira de pensar do 7384 foi o seu carroceiro, que saiu ferido da collisão.

Levado á Assistencia Francisco foi medicado, recolhendo-se depois á sua casa.

A policia do 14º districto registrou o facto.

A dôr desapparece!

Aquelles que teem de trabalhar ao ar livre estão expostos a toda a especie de inclemencias atmosphericas, e todos os dias correm o risco de serem attacados por dôres Rheumaticas, Sciatica, Bronchites e outras doenças graves. Quem não quizer ou não tiver tempo para estar de cama, é fazer uso immediato e abundante do Linimento Sloan assim que se sentir a primeira picadella da dôr ou entorpecimento - allivio instantaneamente livra de perigosas constipações e resfriamentos.

LINIMENTO DE SLOAN

Não ha nada melhor do que o Linimento Sloan para toda a especie de dôres Rheumaticas. Penetra as loccaes e cura dôres nevralgicas e quaesquer outras.

Vende-se em todas as Pharmacias.

(9376)

A vida Social

ESPERTEZA INFANTIL

O Commendador Bernardo, outrora um simples Bernardo, reside hoje num elegante palacete em Botafogo, sustenta custosos automoveis, frequenta os chás elegantes, o cinema Gloria, o Trianon, já vae á manicura e para cumulo do desplante, fuma como qualquer elegante, charutos e cigarros de luxo.

Todo este luxo elle o deve a um amigo que em testamento o deixou como primeiro testamenteiro e cujos haveres subiam a alguns milhares de contos de réis, fóra algumas apolices ao portador...

A familia do Commendador Bernardo, composta de esposa, duas filhas e o "caçula", que se chama Oswaldo, de sete annos, como as familias chics, deu-se ao desfruto de annunciar recepções, tendo marcado as quintas-feiras para as reuniões das pessoas de suas relações, que, digamos de passagem, são muito poucas.

Por este motivo, são pouco frequentados os salões ricamente mobilados, mas de gosto pessimo, onde predomina apenas a ignorancia do seu dono, o Commendador Bernardo, que só sabe comprar o que fôr mais caro, visto que, segundo consta, pouco lhe custou a ganhar o dinheiro.

A familia afina pelo mesmo diapasão: a esposa, é um verdadeiro sacco amarrado, sem fórma e sem geito; as filhas, apezar de todos os pezares, ainda passam, graças ás casas de modas, aos cabelleireiros, aos sapateiros, ás pinturas, etc., etc.

Emfim, tudo é postiço.

O Oswaldinho, esse, é uma interessante creança, já porque apanhou a época do dinheiro, e por isso frequenta collegios de primeira ordem, já porque é dotado de vivacidade e intelligencia.

Na ultima quinta-feira, estive presente á reunião, onde se dansou, cantou e muito se comeu... e de onde sai encantado com a esperteza e lucidez de espirito do Oswaldinho.

Eu conto:

Estava toda a familia do Commendador, varias convidadas e convidados, no salão de honra, em amistosa palestra sobre a occupação do homem, dizendo as mocinhas, umas que apreciavam a marinha, outras, o exercito, algumas a advocacia, a medicina, etc., etc... quando o Oswaldinho entra na sala com um grande doce na mão...

— Venha cá, Oswaldinho, diz o Commendador Bernardo, você o que quer ser quando fôr grande, quando estiver para casar...

— Eu, papae, *eu quê sê tetamenteiro... pa ganhá muito dinheiro... não é mãesinha?...*

FILHINHO

NATALICIOS

Faz annos hoje o general João de Deus Menna Barreto.

— Na data de hoje festeja o seu natalicio, a graciosa senhorita Ophelia Moniz Sodré, filha do senador Moniz Sodré, que por esse motivo receberá os cumprimentos de suas amiguinhas.

— Mininha, a interessante filhinha do sr. A. Fernandes da Silva, da firma Freitas Couto & C., reuniu hontem em sua residencia grande numero de amiguinhas, pelo motivo de seu terceiro natalicio.

— No ultimo domingo o intelligente menino Ulysses, commemorando a passagem de seu decimo anniversario, offereceu aos seus companheiros de traquinadas, na sua residencia, á rua Monte Alegre n. 30, uma mesa de doces. Surprehendendo a todos aquelles que lhe foram levar parabens, revelou, em numeros especiaes, quanto é apreciador dos nossos cine-theatros, cujos artistas, imitou com muita graça.

— Faz annos hoje, o menino Paulo, filho do general Alfredo José Abrantes.

— Faz annos hoje, o menino João Carlos, filho do commandante João Carlos Cordeiro da Graça.

— Festeja hoje o primeiro anniversario de sua galante filhinha Aglaia, o sr. Adalberto Vocchiarelli e a senhora Aglaia de Carvalho Vocchiarelli.

— A ephemeride de hoje registra o anniversario natalicio do sr. Mario Loureiro, funccionario municipal. Vae por isso mesmo o anniversariante receber uma immensidão de abraços dos amigos, que são todos os que privam com a sua pessoa. Em regosijo a esse acontecimento, o sr. Mario Loureiro offerece ás pessoas de suas relações, um jantar em sua residencia, á rua General Pedra n. 179.

COMMEMORAÇÕES

Para commemorar o seu 20º anniversario o Brazila Klubo Esperanto realizou hontem, 29, na Casa Heim, um almoço intimo no qual tomaram parte as seguintes pessoas: d. Rachel Bessa, senhoritas Yrany Raggi de Araujo, Maria Luiza Bocayuva, Haydéa Ferreira, Violeta Paim, Ermenda Nunes, Nina Castello Branco, general dr. J. M. Moreira Guimarães, professores dr. E. Backheuser e senhora, dr. Venancio Silva, dr. Carlos Domingues e dr. J. B. Mello e Souza, coronel José Silveira Sobrinho, coronel Lauriano das Trinas, engenheiros Ant. Carlos de Arruda Beltrão, A. Couto Fernandes, João Pinto Pessoa e Luiz Porto Carreiro Netto, srs. E. Felix Tribouillet, Raymundo Canião, Honorio Leal, José Michulowitch (russo) e academicos Gentil Fernandes, Maltez Fernandes e Antonio Borges e sr. Berger Bertalar (hungaro).

A senhorita Maria Luiza Bocayuva leu o relatorio do almoço anterior, tendo usado da palavra tambem os senhores doutores Couto Fernandes, Everardo Backheuser, J. B. Mello e Souza, Arruda Beltrão, Porto Carreiro Netto, senhorita Haydéa Ferreira e o esperantista hungaro sr. Berger Bertalan.

Apresentaram desculpas por não ter podido comparecer o conego Mac Dowell e o dr. Heitor Beltrão.

FESTIVAL DE CARIDADE

Festival sympathico é o que se effectuará, na noite de 6 de julho no Republica. Trata-se de auxiliar um instituto de caridade, cujas obras de construcção vão muito adeantadas na travessa Hermengarda ns. 13 e 15, no Meyer. Destina-se o estabelecimento caridoso ao abrigo dos velhos desamparados e delle é presidente o sr. Ignacio Bittencourt, já conhecido como presidente tambem do Abrigo Thereza de Jesus, o modelar orphanato da rua Ibituruna.

Gentilmente cedido nesse dia pelos emprezarios, sobrá á scena uma peça escolhida do repertorio da companhia portugueza de revistas que no Republica, trabalha actualmente.

Os bilhetes, que estão sendo bastante procurados encontram-se na redacção da "Aurora", rua Voluntarios n. 18, Botafogo, na Casa Cavallier, rua 7 de Setembro n. 48, e na secretaria da União E. Suburbana, travessa Hermengarda n. 13, todas as noites.

IN MEMORIAM

Realiza-se amanhã, 1 de julho, ás 9 horas da noite, na séde do Instituto Hahemanniano do Brasil, a sessão funebre "In memoriam", do seu presidente perpetuo, professor dr. Licinio Cardoso, para a qual foram convidadas todas as altas autoridade do governo e os amigos do extincto.

A sessão é publica e não ha traje de rigor.

FALLECIMENTOS

Falleceu, sexta-feira ultima, d. Antonietta de Saldanha de Gama Ribeiro Corimbeba, viuva do sr. Luiz Maggesi Corimbeba e mãe da professora Marina Corimbaba, sendo o seu corpo dado á sepultura sabbado ultimo, no cemiterio de S. João Baptista. Innumeras foram as corôas que cobriram o feretro e tambem as pessoas que acompanharam os restos mortaes da viuva Corimbaba, pois em vida a sua bondade foi inexcedivel.

— Falleceu hontem, em sua residencia, a senhorita Ivonne Campos de Albuquerque Sá, filha do tenente-coronel Eduardo Cavalcanti de Albuquerque Sá. O seu enterramento será realizado hoje no cemiterio de S. Francisco Xavier, saindo o feretro da avenida Pedro II n. 61, casa 53.

MISSAS

No altar-mór da egreja de S. Francisco de Paula, reza amanhã, ás 9 horas, missa de 7º dia em intenção da alma do actor comico Domingos Canedo.

Corôas para enterros

A FLOR DE LIZ

O melhor trabalho em flôres naturaes. Lindas corbeilles, Bouquets para noivas. 175, Avenida Rio Branco. Tel. C. 5681.

Corôas para enterros

(10.025)

DE PARIS PARA AS ELEGANTES DO RIO

Barbosa Freitas & Cia., acabam de receber de Paris, uma linda variedade de casacos, manteaux, e écharpes de lã; agasalhos praticos e que constituem uma verdadeira novidade no genero.

AV. RIO BRANCO, 136

(9835)

Cinco minutos...

... Quando ella indagou o segredo de minha belleza eu lhe disse: Consigo-a seguramente em 5 minutos...

A conversa desviou-se do fascinante assumpto de vestidos da primavera para o problema da compleição do corpo.

Ella olhou-me, e gracejando disse: — Mas você, por certo, encontrou o segredo do proprio cuidado da pelle.

Então falei-lhe dos meus "5 aureos minutos" antes de me deitar, os quaes me communicavam á pelle aquella brancura e macieza setinea.

O meu segredo é o creme Rugol, que limpa e descansa a pelle naquelle lapso de tempo.

"Nunca deixei meu rosto tocar no travesseiro á noite antes que minha pelle estivesse inteiramente limpa com Rugol.

Ao levantar-me applico novamente o creme Rugol como fixador do pó de arroz e por isso minha pelle é macia, uniforme e cheia de vida.

Se se lhe faz preciso use o creme Rugol, que já se encontra á venda nas pharmacias, drogarias e perfumarias.

(13454)

Unhas brilhantes

Esmalte NYZE

Este fino verniz não encrosta nem torna as unhas desagradavelmente arroxeadas como acontece com os esmaltes das outras marcas. E' por isso preferido pelas senhoras de apurado gosto.

Existem duas côres:

NATURAL — Transmitte ás unhas, leve coloroção rosea e inimitavel scintillação.

RUBI — Dá-lhes côr rosa muito viva e um fulgor incomparavel.

Fazei uma experiencia e comparae.

O DUQUE DE ABRUZZI CONFERENCIA COM MUSSOLINI

Roma, 29 (U. P.) — O duque de Abruzzi conferenciou com o primeiro ministro Mussolini, a quem falou do progresso da colonização de Benadir e dos seus futuros planos para desenvolver as empresas agricolas da região.

A MILICIA FASCISTA VAE TOMAR PARTE NAS MANOBRAS DE VERÃO DA ITALIA

Roma, 29 (U. P.) — O Grande Conselho Fascista encerrou os seus trabalhos, approvando a resolução do primeiro ministro Mussolini, desejando pleno exito do novo Estado Syndicalista. O sr. Mussolini annunciou que a Milicia Fascista tomará parte nas manobras militares do verão, devendo aquartelar nesta capital.

PUBLICAÇÕES ESPECIAES

Os problemas politicos e administrativos do Estado do Rio

UMA SENSACIONAL E OPPORTUNA ENTREVISTA COM O DEPUTADO MANUEL DUARTE — O PENSAMENTO DO SR. PRESIDENTE DO ESTADO E DA POLITICA SITUACIONISTA, ATRAVÉS DA AUTORIZADA PALAVRA DO "LEADER" FLUMINENSE

Os telegrammas trocados entre a representação federal fluminense no Senado e na Camara dos Deputados e o sr. presidente do Estado, por nós inseridos em nossa edição de 22 do corrente, focalizaram, sem duvida alguma, os aspectos de mais palpitante interesse do actual momento politico, esboçando, com uma inequivoca nitidez, o pensamento do partido situacionista em relação ao problema da successão do sr. Feliciano Sodré no Ingá.

Foi o que, naquelle mesmo dia, assignalámos pondo em relevo a iniludivel significação das referencias feitas pelo sr. presidente do Estado ao nome do sr. deputado Manuel Duarte.

Taes referencias valeram, de facto, por um signal claro e positivo de que a successão do actual presidente do Estado se fará sem perturbações e sem dissidios, dentro do partido que hoje tem as responsabilidades do governo, e de accôrdo com o pensamento já expresso pelo sr. Feliciano Sodré no telegramma que foi objecto dos nossos commentarios.

Orgão, sem ligações partidarias, que vive apenas do favor publico, "O Estado", sente-se no dever de proporcionar aos seus leitores todos os esclarecimentos e todas as informações que possam orientar a opinião fluminense, com lealdade e segurança, a respeito do encaminhamento que vão tendo as questões de interesse geral e que tão intimamente se vinculam ao problema da escolha do futuro primeiro magistrado do Estado. Dahi a iniciativa, que tomamos, de ouvir o sr. deputado Manuel Duarte sobre varios assumptos em fóco no scenario politico do Rio de Janeiro, acerca dos quaes s. ex. poderia falar com a grande autoridade que lhe advem do exercicio das prestigiosas funcções de "leader" da bancada fluminense na Camara dos Deputados e de membro proeminente da Commissão Executiva do Partido Republicano Fluminense. E, ahi estão, a seguir, a entrevista que, em seguida estampamos e na qual se acham succintamente expostas as declarações que nos fez s. ex.

REFORMA CONSTITUCIONAL

O primeiro assumpto que abordamos com o sr. deputado Manuel Duarte foi a annunciada reforma da Constituição do Estado. Indiscripções de jornaes e de politicos propalavam estarem assentadas importantes modificações na magna lei estadual.

Essas modificações, asseverava-se, seriam feitas na proxima reunião ordinaria da Assembléa Legislativa.

Que haveria de verdade em tudo isso? Indagamos do "leader" fluminense na Camara dos Deputados. Respondeu-nos o sr. Manuel Duarte:

E' fóra de duvida que ha o que modificar na Constituição do Estado do Rio de Janeiro, que está a reclamar uma reforma que a integre nos principios de são liberalismo e de verdadeiro republicanismo pelos quaes nos batemos [illegible] uma tão brilhante e confortadora realização do governo, do grande e preclaro fluminense dr. Feliciano Sodré.

— Mas, perguntamos, seria opportuna e conveniente essa reforma neste momento? E não hesito em responder pela negativa. A reforma terá que attingir pontos fundamentaes da Constituição. Ora, tudo indica que para que se fizesse obra definitiva e duradoura seria necessario adaptar desde já o pacto fluminense ás innovações vencedoras na reforma da Constituição Federal, ainda em andamento no Congresso Nacional. Devemos aguardar, portanto, que a reforma federal saia do Congresso, entre em execução e produza os seus primeiros resultados para só então cogitarmos de identica medida quanto á Constituição do Estado. E ainda ha outro argumento: o governo do meu dilecto amigo e eminente chefe do Partido Republicano Fluminense, dr. Feliciano Sodré, já está em meio do seu penultimo anno, quando já não lhe seria talvez util arcar com a responsabilidade de uma reforma constitucional, cuja necessidade todos reconhecemos mas sobre cuja opportunidade temos duvidas sinceras. Por que não adial-a, pois, se esse é o pensamento do presidente do Estado, pensamento com que se acham solidarios todos os seus companheiros na alta direcção do partido de que s. ex. é o chefe prestigioso e acatado? E' o que se vae fazer. Em sua sessão deste anno a Assembléa não cogitará da reforma constitucional.

A REFORMA JUDICIARIA

— E a reforma judiciaria, já autorizada pela Assembléa Legislativa e tambem annunciada desde o anno passado, qual o seu destino?

A essa interpellação nossa acudiu o "leader" fluminense com os esclarecimentos que procuramos traduzir nas palavras que vão adeante:

— E' preciso considerar, disse-nos o sr. Manuel Duarte, que a reforma judiciaria, para corresponder ás exigencias de uma melhor organização da justiça, [illegible] necessariamente, uma das consequencias da reforma constitucional. Effectivamente, como poderia a Assembléa Legislativa elaborar uma reforma satisfatoria, e os objectivos cardeaes dessa reforma não se enquadrassem em alguns dos dispositivos vigentes da Constituição?

De facto, só reformando a Constituição se poderá limitar o condemnavel arbitrio do Poder Executivo, no provimento dos cargos de juizes e desembargadores. [illegible]

— Mas, objectamos nós, então este anno nada se fará em relação ao poder judiciario?

— Como não? Ha de fazer-se o que é urgente e o que fôr possivel. [illegible]

REFORMA TRIBUTARIA

— E quanto á necessidade de uma modificação sensivel no regimen tributario ainda em vigor, já terá chegado o momento de reconhecel-a e de satisfazel-a?

— A reforma tributaria no sentido de uma distribuição mais equalitaria dos impostos constitue, realmente, uma necessidade indispensavel, não apenas em nosso Estado, mas em todo o Brasil. [illegible]

— Mas, seria essa uma obra para ser ultimada já presentemente, [illegible] chefe do governo, [illegible] sr. dr. Feliciano Sodré, que tem a responsabilidade do governo, [illegible] s. ex. Em todo caso devemos estar seguros de que, dentro do [illegible] pensamento do futuro governo, não abandonará a idéa do actual presidente. Ha de fazer-se essa reforma.

REFORMA ELEITORAL

— Mas, então, não se fará reforma alguma este anno?

— Ha, pelo menos, uma reforma que não comporta qualquer protelação, respondeu-nos o sr. Manuel Duarte. E' a reforma eleitoral. Essa sim, é necessaria e inadiavel. Faltariamos ao nosso dever para com o Estado se a procrastinassemos, agora que se approxima a época da renovação das camaras municipaes, que se seguirá a da Assembléa Legislativa. A lei em vigor não é má. Resente-se, porém, de falhas, de lacunas e de defeitos que precisam ser corrigidos. Votamol-a em sessão extraordinaria da Assembléa, em 1923-1924, quando ainda os nossos [illegible] decorreram. A experiencia está demonstrando que não fizemos obra perfeita [illegible] do Estado e chefe do Partido Republicano Fluminense, dr. Feliciano Sodré. E, na conformidade desse pensamento, [illegible] mais liberal.

— A reforma abrangerá todos os casos que estão sendo ventilados, como por exemplo, o da irreelegibilidade ou elegibilidade dos prefeitos?

— Mas certo que sim. E' mister que desappareça a disparidade ora existente entre a lei e a organica das municipalidades. A primeira admitte que os prefeitos podem ser reeleitos. A segunda vedado claramente. Qual a que mais se ajusta ao espirito do regimen constitucional, sob o qual vivemos? Indubitavelmente, a lei organica das municipalidades, que é a que determina que os prefeitos são irreelegiveis.

Não nos esqueçamos de que um dos caracteristicos fundamentaes das democracias republicanas moldadas á feição americana — feição de que ás vezes lamentavelmente nos afastamos — é a temporariedade das funcções; o que envolve a rotatividade nos que as desempenham.

Outro não é o principio inspirador do dispositivo introduzido na reforma da Constituição Federal, vedando a reeleição dos governadores e presidentes dos Estados. Como admittir que fraudassemos nós, esse principio já victorioso, esclarecendo a disparidade a que acima alludi para fazer prevalecer o criterio menos liberal e menos defensavel? Seria um desacerto ao qual o presidente Feliciano Sodré não daria o apoio da sua alta e decisiva ascendencia partidaria.

De resto, esse é um dos principios em que assenta a nossa organização partidaria, de accôrdo com a Lei Organica approvada pela Convenção de agosto de 1924.

Allega-se que eliminada a hypothese da reelegibilidade dos prefeitos, ficam os municipios privados da experiencia de administradores já affeitos á gestão dos negocios locaes. E' um mal. Mas, é um mal bem menor do que o que resultaria da permanencia de uma legislação que infringe, flagrantemente — os verdadeiros principios republicanos e constitucionaes, e que, a prevalecer, representaria um retrocesso que nos humilharia.

O Estado do Rio é rico em homens probos e capazes. Que todos elles collaborem nas espinhosas funcções do governo e em qualquer das suas espheras. Isso é que é a Republica, que não admitte que os mesmos homens as perpetuem no poder através dos sophismas e das incongruencias das leis que sacrificam ao egoismo das agglutinações partidarias os interesses maiores da sociedade.

(Do "O Estado", Nictheroy, 25 de junho de 1926). (9843)

POR CAUSA DE UM BALÃO!

Um serio conflicto e dois homens feridos

Por causa de um balão que andava pelos ares, a chamar a attenção dos moradores da zona do 22º districto, houve hontem, ali um serio conflicto, do qual sairam feridas duas pessoas, estando uma dellas gravemente ferida no Hospital de Prompto Soccorro.

O principal causador da scena sangrenta foi justamente o que está em estado grave. O balão estava quasi a cair. A garotada corria de um lado para outro, numa gritaria infernal de "caça o balão!" "pega o balão!", etc., até que aos pequenos se juntaram diversos homens entre os quaes os seguintes:

Salvador Maia, de 25 annos de edade, solteiro, sapateiro e residente á estrada do Norte nº 56, em Bomsuccesso; João Lopes, de 25 annos; Manuel Francisco Maia, de 31 annos; Valentim Teixeira, Manuel dos Santos e Nicolau Maia, irmão dos outros dois Maia.

Estes quatro individuos residem á estrada do Norte, nº 69. Lopes estava armado de punhal, Manuel Maia, de pistola; Teixeira, de cacete; Santos, de revolver e Nicolau, de canivete.

Quando o balão caiu na rua Adahyl, esquina da Estrada do Norte, em um terreno baldio, todos correram a agarral-o, e, como um só não chegava para os cinco, estabeleceu-se a confusão, tanto mais que Salvador fazia questão absoluta de ficar com o mesmo.

Não se fala no direito que a elle tinha a garotada, porque esta, deante do que via, tratou de fugir, afim de evitar as sobras.

A luta foi tremenda. O primeiro que ficou esfacelado foi o balão. Em seguida, um homem tombou ferido, num lago de sangue que corria do profundo golpe de punhal que recebera nas costas. Manuel Francisco Maia recebeu uma aconvetada nas nadegas, sendo autor do ferimento, diz elle, seu companheiro Nicolau.

O autor da punhalada que prostrou Salvador não logrou a policia do 22º districto, que avisada, não se fez demorar, chegando a tempo de prender todos os envolvidos no conflicto.

Salvador teve da Assistencia Publica os soccorros de que carecia, sendo depois internado no Hospital de Prompto Soccorro, onde se encontra em estado grave.

Manuel foi soccorrido no Posto Central da Assistencia, sendo depois levado para a delegacia de Ramos, onde com os outros, ficou preso, por isso que não eram graves os ferimentos que apresentava.

A respeito foi aberto inquerito, no qual depuzeram já diversas testemunhas.

ABD-EL-KRIM NÃO SERA ENTREGUE A' HSPANHA

Paris, 29 (U. P.) — O governo francez recusou entregar o general Abd-El-Krim para ser julgado por uma corte militar, como a Hespanha exigia. Espera-se que se decida esta semana o logar do exilio do grande chefe mouro, que provavelmente será mandado para a Corsega ou para Madagascar.

A SITUAÇÃO NA CHINA

Wu-Pei-fu e Chang Tso-Lin deixam Pekin

Pekin, 29 (U. P.) — O general Wu-Pei-Fu partiu para Paoting e o general Chang-Tso-Lin seguiu para Tientsin, depois de uma conferencia não official sobre a necessidade de tornar mais vigorosa a campanha contra Kuo-Min-Chun.

As tropas guardavam rigorosamente as ruas da cidade e ao longo das estradas de ferro, por onde deviam passar os trens havia tropas formando em linha, para garantir os mesmos contra possiveis surpresas. Não se esperam mudanças politicas immediatas.

Pekin, 29 ("Correio da Manhã") — Depois de quatro conferencias cordialissimas com o seu antigo inimigo Wu Pei-fu, o general Chang Tso-lin, que havia chegado aqui hontem, pela manhã, partiu á noite para assumir o commando em chefe do exercito que operará contra Kuo Min-chun, cujas operações estão para começar.

Foi decidido entre os dois chefes militares que continuasse, com pequenas alterações, o presente gabinete provisorio.

Algumas semanas mais tarde, Chang Tso-lin certamente accordará sob um controle mais completo. Embora existam fortes divergencias, á parte a cooperação militar contra Kuo Min-Chun, ambos concordaram que é essencial á China ter uma forma de governo capaz de assegurar ao paiz a solução dos seus problemas nacionaes e internacionaes.

Um desses problemas é o das tarifas, a respeito das quaes se diz que o estado actual de impasse proseguirá indefinidamente, a menos que o Japão e a Grã-Bretanha entrem em accordo sobre as suas divergencias.

Coincidentemente, as perspectivas de uma luta muito séria que será o choque com Kuo Min-chun, começam a interessar as provincias de Hunan e Kiangsi, para as quaes Wu Pei-fu e Sun Chuan-fang, estão enviando novas tropas.

O SR. CAILLAUX E AS DIVIDAS DE GUERRA

Paris, 29 (U. P.)— Diz-se que o ministro das Finanças, sr. Caillaux, decidiu voltar a Londres para terminar o accordo das dividas com a Inglaterra antes de pedir ao Parlamento que ratifique o convenio de Washington, que assim não irá á Camara antes do outono.

FORA DO BULICIO DA CIVILIZAÇÃO

O recanto de verão do presidente Coolidge,

NOVA YORK, junho —(*Communicado especial para o "Correio da Manhã"*) — O presidente e a sra. Coolidge vão passar o verão em um dos mais luxuriosos retiros campestres das montanhas de Adirondack, no Estado de Nova York. E' um sitio denominado "White Pine Camp".

Esse campo, embora provido de tudo quanto é necessario á vida moderna, possue as suas cabanas de madeira e mantem-se á distancia do bulicio da civilização, nelle se respirando o ar puro das florestas. Está situado sobre o lago Osgood, no districto do lago St. Regis. A estação mais proxima fica-lhe a quatro milhas e a cidade de que mais se avizinha não dista menos de quatorze milhas.

White Pine Camp pertence á propriedade da sra. Laura Nelson Kirkwood, filha do sr. W. R. Nelson, que, ao morrer, era proprietario do conhecido jornal "Kansas City Star". O sitio comprehende uma extensão de 35 geiras de terras, em que se encontram passeios, dois campos de golf, um "court" de tennis, sitios, sitios de pescarias e um lago especial onde se póde remar e nadar. Uma bella estrada conduz á sua entrada.

Nesse recanto, o presidente Coolidge poderá dar cumprimento ao seu desejo de alguns momentos de vida rustica — isto é, vestir suas roupas antigas e commodas, andar a subir e descer de um lado para outro sem que o protocolo o obrigue a attitudes e formalidades durante um dia inteiro. O verão do anno anterior, elle o passou em Swampscott, Massachusetts, mas tão perto de outras residencias, que isto o forçou a manter uma certa linha como se não estivesse de férias e em liberdade.

As "cabins" de White Pine Camp são providas de tudo quanto ha de moderno e illuminadas á electricidade. Além da principal, ha quatro outras para hospedes, cada uma contendo quartos de dormir e banheiro. Essas serão occupadas pelos membros do gabinete e outros que visitem o presidente.

A tenda principal, que será occupada pelo presidente e pela sra. Coolidge, consta de uma grande sala com uma porta em arco sempre aberta. Dois fogões de pedra e um systema de encanamento de agua quente assoguram o conforto nos tempos frios. Junto á sala principal, ha dois commodos. Um delles consiste numa sala de descanso, num quarto de dormir, num vestiario, banheiro, fogão de pedra e sala de costura. O outro, tem uma sala de jantar, grande dispensa, cozinha moderna, sala de refeições para creados, etc. Ao fundo, existe uma usina electrica.

Em frente ha um jardim florido de verão. Alguns passos para a frente, ha uma plantação de verdura com capacidade para atender ás necessidades diarias de quarenta pessoas.

No lago, existe uma ilhota convertida em um minusculo jardim japonez, onde o chá é servido. A ilha está ligada com o resto do terreno por uma ponte. Nella ha tambem um pequeno edificio, com uma mesa de bilhar.

Embora inteiramente fóra das agitações do resto do paiz, o presidente manter-se-á em contacto com Washington, por meio de telephone e telegrapho em ligação directa do gabinete executivo. O campo está sendo preparado para receber uma estação possante de radio.

Espera-se que White Pine Camp se tornará um ponto de muitas importantes conferencias entre o presidente Coolidge e os membros do seu gabinete. Como estamos em um anno de eleições, para a escolha do terço do Senado e renovação da Camara, as peregrinações ao campo serão numerosas.

Como White Pine Camp está na estrada Melone-Saranac, via usada commummente pelos contrabandistas de alcool vindos da fronteira do Canadá, os officiaes aduaneiros tiveram ordem de manter as immediações inteiramente limpas dessa especie de gente, afim de tornar livre a estrada aos membros da comitiva presidencial.

Tudo por causa de um balão

Por causa de um balão que caiu nos fundos da egreja de Santo Christo, o estivador Antonio Joaquim Pereira, de 25 annos, solteiro e residente á rua daquelle nome n. 207 brigou com Raphael Barbosa dos Santos de 17 annos, sem profissão e residente á rua Carolina Machado n. 384. Raphael, aggredido pelo estivador sacou de uma faca e o feriu na espadua esquerda.

A policia do 2º districto prevenida do caso compareceu ao local e providenciou para que o ferido fosse soccorrido pela Assistencia, emquanto Raphael era preso e autoado na delegacia.

A SITUAÇÃO RELIGIOSA NA PALESTINA

Roma, 29 (U. P.) — O frade inglez Robinson, a quem o Papa Pio XI confiara a missão de [illegible] a situação religiosa na Palestina, apresentou agora um [illegible] em que recommenda os meios para incrementar os ritos e o clero orientaes, afim de contrabalançar a acção schismatica.

Correio musical

AINDA A PROPOSITO DO FESTIVAL DE MUSICA BRASILEIRA EM PARIS

O competente critico Th. Lindenlaub escreveu o seguinte artigo a respeito do concerto de musica brasileira, na sala Gaveau:

"Uma audição de obras symphonicas brasileiras foi dada hontem de noite, domingo (7 de março), com o concurso da orchestra Colonne, dirigida por Gabriel Pierné, e da joven e notavel pianista Maria Antonia. Não era a primeira vez que a musica desse paiz chamava a nossa attenção; ouvimos, ha poucos dias, a sua musica de camara e achamos a esse inedito interesse e prazer.

E' um pouco por meios indirectos que Paris trava conhecimento com essa musica nova para nós. Já perceberam: o ouvido é que recebe a primeira impressão e, agora, é a melodia e a composição symphonica que se revelam. O programma de hontem constitue apenas uma pequena amostra; dá, comtudo, indicações bastante nitidas e nelle se affirma um temperamento generoso.

E' certo que no Brasil, como na America do Sul, em geral, uma primeira maneira, inteiramente italiana, se impoz no inicio, até fazer desapparecer o fundo primitivo da dansa e do canto populares. Tivemos disso um exemplo com uma scena do "Guarany", de Carlos Gomes, cantada pela sra. Lécuyer, da Opera, e o sr. Camargo, da Opera Comica. Parece Ponchielli, Marchetti, ou melhor, Verdi da primeira maneira, do "I Lombardi" ou da "Forza del Destino". O compositor dramatico modelou-se sobre essas obras italianas que, durante muito tempo, foram o unico repertorio da Opera do Rio de Janeiro. Gomes assimilára todos os moldes de phraseio e effeitos vocaes com tal maestria que o "Guarany" atravessou o oceano e foi acolhido como uma opera da propria lavra na Italia, onde a ouvimos mais de uma vez."

(Aqui, ha um pequeno engano do esticulista. O "Guarany" não atravessou o oceano daqui para a Italia, mas sim da Italia, onde foi estreado, em Milão, no Scala, para o Brasil).

"Caso curioso de desnacionalização — continua o sr. Lindenlaub — mas essa fórma de arte, toda de imitação, está hoje ultrapassada no Brasil.

Mais restricta, sem duvida, mas entretanto sensivel, foi, para a musica pura, a influencia allemã, a da escola de Leipzig. Della podemos encontrar traços até nessa Symphonia de Henrique Oswald, cujos dois allegros, primeira parte e final, foram executados. Mas o colorido e a factura não são de emprestimo. Ha nesse velho mestro — o sr. H. Oswald approxima-se dos 80 annos e a sua Symphonia é obra bastante recente — caloroso vigor, lyrismo muito pessoaes. Sua musica é ordenada e de bella fórma; mas tambem de concepção latina, linear, cantante, onde não domina a preoccupação polyphonica, mas especialmente o sentimento expressivo, com decisão. O movimento e, por assim dizer, o comprimento da onda cantante são notaveis. O emprego de certos timbres e effeitos de orchestra que esse musico mais velho do que os nossos mais velhos, nada ignora da nossa escripta moderna. Se della não faz uso, é com proposito deliberado. O que escreve é nitidamente tonal em tudo e por tudo. Não acredita na virtude do *renversement des valeurs*, seja na orchestra, nas tonalidades e no systema harmonico. Aprecia certamente a nitidez da linha e a elevação da idéa mais do que o rigor polyphonico; não se arreceia do rythmo; mas tambem não nutre por elle nenhuma superstição. A sua instrumentação apoia-se no quartetto de cordas.

Sua symphonia apresenta-se assim resolutamente tradicional — como felicitavamos outro dia, a de André Gédalge. Uma musica dessa especie vale unicamente por si, simplesmente, robustamente; encanta e mantem-se pelo proprio calor vital, não por meio de curiosidades adventicias, exotismo ou pequeninas surpresas.

De Henrique Oswald ouvimos ainda um "Andante e variações" para piano e orchestra, que essas mesmas qualidades de nitidez, probidade e sinceridade recommendam.

Essa peça foi executada de modo perfeito pela pequena pianista brasileira Maria Antonia de Castro, cujos quinze annos ostentam espantosa maturidade! Como a sua compatriota Guiomar Novaes, como mlle. Jeanne-Marie Darré, ella teve, quasi creança ainda, um primeiro premio sensacional na classe do mestre J. Philipp. Já sob a fogosidade e o brilho de uma natureza privilegiada, sentia-se todas as promessas de um instincto musical seguro. Hoje, sentimol-a haver alcançado uma consciencia clara servida por uma bella variedade no tocar, uma sonoridade ao mesmo tempo ampla e leve, que resôa longe, elasticidade, malleabilidade capazes de seguir e manter os mais vivos movimentos, conservando-lhes sempre a mesma clareza.

Um outro compositor brasileiro, mais joven que o sr. Oswald, o sr. Alberto Nepomuceno, representava o espirito actual da musica do seu paiz. [illegible] são animadores e dignos de ser assignalados."

RECITAL DE MAGDALENA TAGLIAFERRO

Devido a uma indisposição da applaudida pianista Magdalena Tagliaferro, não se realiza mais o seu segundo recital marcado para hoje, no Theatro Casino.

RECITAL DA SRA THEREZA DIEHN-SLOTTKO

No salão do Instituto Nacional de Musica, effectua-se amanhã, ás 9 horas da noite, o primeiro concerto da pianista allemã sra. Thereza Diehn-Slottko.

A ESTRÉA DA COMPANHIA DO LYRICO

O maestro Salvatore Ruberti, de regresso de Buenos Aires, onde teve occasião de assistir ao grande exito da companhia do Colon, fornece-nos as seguintes notas que nos interessam:

"A estréa, aqui no Rio, será feita com o "André Chénier", cantado por Lauri-Volpi e Claudia Muzio; depois serão representadas "Orpheu", com mme. Bensanzoni-Lage, Rosetta Pampanini, Nina Morgana; "Hamlet", com Titta Ruffo e Graziela Pareto; "Nerone", com Claudia Muzio, Pertile, Bertana, Franci, Formichi, e Pinza; "Carmen", com mme. Bensanzoni-Lage; "Don Pasquale", com De Luca, Pareto e Azzolini; "Turandot", com Claudia Muzio e Lauri-Volpi; "Traviata", com Claudia Muzio, De Luca e D'Alessio"; e assim as outras operas promettidas no cartaz, esforçando-se a companhia em dar a todas um desempenho sensacional."

ULTIMO CONCERTO DE MOISEIWITSCH

Deu-nos hontem o seu ultimo concerto de assignatura o grande pianista Moiseiwitsch, que obteve novo e assignalado triumpho. E' preciso ver a delicadeza, a arte com que elle executa as peças de clavecino, como o "Carrillon de Cythère", de Couperin, transformando aquellas paginas antiquadas, cheias de enfeites hoje fóra de moda, num verdadeiro encanto.

A "Sonata" (Aurora), de Beethoven, teve interpretação brilhante e grandiosa.

Como sempre os modernos, mereceram execução prestigiosa, mórmente a difficilima "Toccata", de Ravel e a "Cathedrale Englouti", de Debussy.

Chopin offerece encanto e poesia sempre novos sob os dedos maravilhosos de Moiseiwitsch.

A assignalar duas peças muito curiosas de Chasins.

Houve, como de costume, o concerto extra... e enthusiasmo delirante.

25:000$000

O bilhete nº 19.814 premiado com 25:000$000 na loteria do Estado do Rio extrahida hontem foi vendido na Capital.

(9884)

NA CENTRAL DE POLICIA

Uma visita do chefe de policia ao Instituto Medico Legal

O chefe de policia fez hontem, demorada visita ao Instituto Medico Legal, de onde trouxe á melhor impressão quanto á sua organização e aos seus methodos de trabalho.

O dr. Carlos Costa manifestou-se elogiosamente sobre a perfeita organização daquelle Instituto e o zelo inexcedivel com que são executadas as pericias.

Vae o chefe de policia promover uma visita dos delegados auxiliares e districtaes ao mesmo Instituto, afim de se concertarem medidas opportunas, no sentido de facilitar as suas relações com a policia nos interesses communs e tornar cada vez mais efficiente a sua acção nos inqueritos policiaes fazendo-os ainda mais rapidos e perfeitos.

O chefe de policia vae envidar todos os esforços no sentido de retirar da rua da Relação o Necroterio do Instituto, estabelecendo-o n olugar apropriado e facilitando assim a acção dos medicos nos casos de autopsias.

A actual dependencia da Policia occupada pelo Necroterio será destinada a alguma outra repartição policial que careça de uma installação condigna.

— O chefe de policia resolveu hontem, que os peritos nos casos de incendio sejam escolhidos e nomeados dentre engenheiros de reconhecida competencia, acabando assim com a praxe de se escolherem para taes cargos individuos sem a [illegible]

Ainda o incendio que destruiu parte do Trapiche Delta

PROSEGUE O INQUERITO INSTAURADO NA DELEGACIA DO 8º DISTRICTO

Na delegacia do 8º districto teve proseguimento hontem, o inquerito instaurado para apurar a origem do incendio que destruiu parte do "Trapiche Delta", á rua Santo Christo ns. 60 a 74, facto de que longamente nos occupamos hontem.

O fogo como se disse teve começo no deposito de papeis, aguas mineraes café e outras mercadorias, junto ao escriptorio central, que fica no predio da esquina da rua Lima.

O trapiche, segundo está apurado pertence ao sr. Miguel Leite de Carvalho que o arrendou aos senhores Pedro Treidler e José Silva que constituiram a firma Pedro Treidler & Comp., commissarios de café com escriptorio á rua São Geraldo numero 49, 1º andar.

O trapiche está dividido em quatro dependencias grandes, ligadas umas ás outras por enormes portas.

Na parte da frente, ha tres armazens, sendo que o primeiro se estende do n. 66 ao 70 e abriga grande quantidade de material de construcção, apparelhos sanitarios, papel e até pianos. O que occupa a area comprehendida entre os numeros 70 e 74, que foi justamente o incendiado, continha papel, algodão, aguas mineraes e outras bebidas.

Do n. 74 ao 78, prolonga-se fazendo esquina com a avenida de Lima, um armazem exclusivamente de café.

Aos fundos, então, fechando o quadrilatero, estende-se, em todo sentido da largura, um grande deposito de café, que tem portas não só para a avenida de Lima, como tambem para os diversos armazens a que já nos referimos e que dão frente, conforme dissemos, para a rua Santo Christo.

As mercadorias depositadas no trapiche pertencem a varias firmas que as têm necessariamente, no seguro.

Ha ali, em deposito, papel de impressão de jornaes e revistas.

A firma Treidler, conforme dissemos têm todo o seu stock de café seguro em 700 contos na companhia "Guardian".

Na enfermaria do Corpo de Bombeiros continuam em tratamento os bombeiros feridos por occasião do incendio.

São elles — n. 75, José Sergio de Mello, da 6ª companhia, com queimaduras na perna esquerda e ferimentos no nariz; 645, Franklin Muniz da Costa, da 5ª, ferido nos olhos por estilhaços de vidro; 733, Carlos Barbosa de Almeida, da 3ª, ferido na cabeça e 112, Ignacio Baptista da Silva, ferido em diversas partes do corpo.

O tenente Alexandre Loureiro Junior da secção de São Christovão, ferido no rosto está em tratamento em casa.

O sr. Aureliano Machado proprietario do "magazine" "A Revista da Semana", esteve hontem, no local do incendio, onde foi obter informações sobre o estado do papel couché que ahi tinha em deposito.

Consistia esse deposito em 70 toneladas, avaliadas em 200 contos e que foi consumido pelo fogo.

A "Revista" soffreu todo esse prejuizo pois a mercadoria não estava no seguro.

No inquerito policial que corre, pela delegacia do 8º districto já depuzeram além dos componentes da firma que explóra o trapiche os empregados Avelino Cardoso, Euclydes Medeiros, Erasmo Silva, Aadrubal Gama e Aguinaldo da Silva, bem como o gerente Aldo Miniati.

Nenhum delles sabe explicar como se originou o fogo.

O trapiche fechou-se á hora costumeira, cinco e meia da tarde, nada verificando os empregados de anormal, quando se retiraram.

O sr. Treidler accrescentou não poder calcular os prejuizos causados pelo sinistro, nem poder garantir onde estavam seguradas as mercadorias ali armazenadas, pois estavam por conta de terceiras pessoas, fazendo esse cavalheiro, no emtanto, questão absoluta de declarar que ali não havia em deposito nenhum inflammavel e sim mercadorias outras, como papel, em grande quantidade, algodão, aguas mineraes etc.

Quanto aos estampidos ouvidos por occasião do incendio, no armazem onde o fogo se localizára, o sr. Treidler explicou que elles não tinham sido de caixas de gazolina ou explosivos, que foi coisa que nunca teve ali em deposito, mas davam-se em consequencia, como é de prever-se, de caixas de agua mineral, que aquecidas fortemente arrebentavam com fragor.

Accrescentou, mais o sr. Treidler que, mão grado o abalo moral que lhe causou o sinistro, está perfeitamente tranquillo quanto á justiça que façam ao seu credito e á sua conducta.

O sr. Aldo Miniati, gerente, accrescentou que não é verdade que haja inflammaveis em qualquer dependencia do trapiche e que os bens pertencentes ao mesmo estão segurados em mil e duzentos contos em varias companhias, entre ellas as "Guardian, Assurance e Confiance".

As firmas que têm mercadorias trapichadas, tambem as têm, certamente no seguro.

O immovel, segundo ainda o mesmo [illegible]

O inquerito proseguirá.

A

Emulsão de Scott

de oleo puro de figado de bacalhau da Noruega na sua forma natural, com hypophosphitos

abunda em

VITAMINAS

esses valiosos elementos de nutrição que todas as pessôas debilitadas tanto necessitam para robustecerem-se.

Proteja a sua saude: tome só a

Emulsão de Scott

(11307)

CONTRA A COEDUCAÇÃO DOS SEXOS

Uma pastoral collectiva dos bispos hespanhóes que está pondo em polvorosa os patricios de Primo de Rivera

MADRID, maio. (Communicado epistolar da United Press) — Os bispos hespanhoes acabam de dirigir uma pastoral collectiva aos fiéis e que provocou uma verdadeira polvorosa entre as mulheres hespanholas, ás quaes principalmente se dirige.

Não se resignam, pelo visto, os chefes da Egreja Catholica, Apostolica e Romana a que as mulheres adquiram essa desenvoltura e esse atrevimento que dá ás de outros paizes a coeducação dos sexos. "Entre santa y santo, pared de piedra y canto" — diz um antigo brocardo hespanhol, e, encostando-se a elle, os prélados hespanhoes querem que entre mulheres e homens se levante uma altissima fronteira que só possa ser atravessada passando-se pelas portas da vigararia.

Com todo o respeito e consideração para com o episcopado, vamos permittir-nos, entretanto, fazer alguns reparos a essa pastoral que levou a perturbação e a intranquillidade ao seio de muitas familias que, sendo christãs, vivem em dia com as exigencias do seculo.

Dizem os bispos que o antigo hespanholismo, profundamente christão, se deixou influenciar pelo "estrangeirismo modernista", pervertendo os costumes e semeando entre as intelligencias erros perniciosissimos.

O alarma dos petrarcas ecclesiasticos nasce do perigo que crêem, ver na intimidade e trato, entre pessoas de differentes sexos. Quer dizer que, segundo elles, não deve existir nenhuma classe de relação entre os homens e as mulheres. Dizem os bispos que o moderno modo de viver faz suppôr um conceito da vida e da educação que teria escandalizado e deixado estupefactos os nossos antepassados.

Claro está que os nossos bons avós ficariam escandalizados se observassem a evolução esperada entre os usos e costumes em que viviam; assim tambem se assustariam ao verem os aeroplanos, os submarinos, a telegraphia sem fio, a radiotelephonia e tantas outras maravilhas que vieram com o progresso dos tempos. Os costumes mudam, as civilizações variam, as educações evoluem...

Hoje, que as mulheres pedem — quiçá com razão — o direito de intervir no governo dos povos; que intervêm nas sciencias e nas artes, no commercio e na industria; que têm assento nos municipios e no fôro, e na medicina, e que conseguiram que as tenhamos presente no exercicio do voto, é uma pretenção absurda procurar considerar peccaminosa a coeducação de sexos.

Os tempos mudaram muito e até o conceito do peccado soffreu uma profunda evolução. Se as mulheres querem fazer-se independentes, conquistar um meio de vida proprio, sem necessidade de estar esperando que chegue o homem que ha de a converter em esposa, e que nem sempre chega, têm forçosamente que desobedecer a uma grande parte das ordens emanadas das altas autoridades ecclesiasticas...

Queremos reconhecer que alguma razão têm os bispos hespanhoes em gritar contra as modas femininas; effectivamente, as mulheres vão incorrendo em grande exagero, no que respeita aos seus vestidos. Mas é preciso ter-se em conta que tudo no mundo é questão de costume; já ninguem se encandaliza ao ver as pernas de uma mulher, por muito bem feitas que ellas sejam. Tambem passaram para os tempos do onça as crinolinas...

Crêem os bispos que a não ser dado remedio energico a isto, a não ser contida a onda de *immundicie incitante e sensual que vos persegue*, corremos o perigo de que resuscite o paganismo desterrado pela religião christã. E para evitar tamanho desastre, lançam terrivel anathema contra tudo aquillo que, em seus preclaros julgamentos, possa ter a mais leve sombra de peccado, e chegam a condemnar o approvar, autorizar e consentir na collocação de esculpturas ou monumentos que são — dizem — prova da falta de sentimento christão. Já não se póde, sem incorrer em peccado, contemplar as Tres Graças ou Venus; nem visitar a exposição de Bellas Artes que actualmente se celebra onde abundam, na esculptura e na pintura, as Venus e os Appolos.

Com a mão na massa para condemnar, os prélados anathematizam a convivencia de sexos nos sports; as reuniões e bailes em que se entremeazlam homens e mulheres; os theatros, os cinemas, os jornaes e novellas que não tenham merecido a prévia approvação ecclesiastica, e ficarão incursos em peccado, não só as mulheres que desobedeçam ás disposições episcopaes como tambem os paes, os maridos e até as modistas das peccadoras...

E' de presumir que as mulheres hespanholas, apezar da sua religiosidade, não obedeçam aos bispos e prefiram condemnar-se a empregar um pouco mais de fazenda em seus vestidos e a atirar-se a um recolhimento quasi monacal em seus costumes, porque as mulheres, o que se dá na Hespanha ou na China, sacrificam tudo ante as exigencias da moda.

A este proposito, recordamo-nos de um director geral de Segurança que houve na Hespanha — Don Millan Millan de Priego — que, no seu afan de moralizador, chegou a estabelecer nos theatros e cinemas a separação dos sexos.

As mulheres foram as primeiras a protestar contra tal disposição, e Don Millan Millan de Priego teve que abandonar o cargo...

Écos da conspiração contra Mussolini

O PARECER DO PROMOTOR PUBLICO CONTRA ZANIBONI

O ex-deputado tinha organizado os dissidentes de toda a Italia

Roma, 29 (U. P.) — O jornal "Popolo d'Italia" publicou hoje o parecer do promotor publico no processo contra o ex-deputado Zaniboni, pela tentativa de assassinato contra o presidente do conselho de ministros, sr. Mussolini.

O procurador da Corôa declara que Zaniboni tinha organizado os dissidentes de toda a Italia afim de derrubar o fascismo, mostrando maior actividade em Mantua, Friuli, Turim, Milão, Udine, Verona e Forli. Zaniboni tencionava lançar o paiz á revolução com o auxilio do general Luigi Capelli, a Maçonaria e Ulisse Dulci. A campanha devia começar por manifestações hostis ao fascismo por occasião da visita do rei Victor Manoel á Universidade de Padua.

O promotor affirma que Zaniboni foi preso quando fixava a espingarda na direcção da sacada do palacio Chigi, tendo falhado a tentativa de assassinato, devido a circumstancias alheias á vontade de Zaniboni.

O relatorio do promotor faz o historico dos acontecimentos que determinaram a prisão de Zaniboni.

Declara o documento que o general Capelli desmente ter cumplicidade no caso, mas affirma que a testemunha Quaglia, provou que Capelli forneceu dinheiro a Zaniboni, ajudando-o a organizar a agitação amplamente, afim de iniciar a revolta, caso tivesse sido bem succedida a tentativa de assassinio do chefe do governo.

As testemunhas declararam que immediatamente depois da morte de Mussolini os revoltosos se precipitariam sobre o palacio Chigi disfarçados em soldados e officiaes, cortariam as communicações telegraphicas e telephonicas e estabeleceriam um governo militar.

O relatorio diz que Zaniboni confessou o seu crime e deu detalhes sobre a conspiração, mas desmentiu que a Maçonaria ou as pessoas que foram presas, estejam envolvidas no "complot" fracassado, declarando que algumas centenas de liras que recebeu do general Capelli, foi a titulo de emprestimo particular.

Soccorridos hontem pela Assistencia de Nictheroy

No posto de Assistencia da vizinha capital foram soccorridas hontem as seguintes pessoas: Manuel Francisco, com 35 annos, brasileiro, pardo lavrador residente em Pendotiba, com ferimentos contusos na região parietal direita, em consequencia de uma cacetada vibrada por um "amigo", segundo declarou no posto; o menor Zulmir, com 10 annos, brasileiro, filho de Alvaro Frias de Sá Pinto, residente á travessa da Pedreira n. 13, apresentando ferimento contuso na região superciliar esquerda e na face do mesmo lado, victima de uma pedrada; Joaquim Nunes de Oliveira, com 40 annos, portuguez, casado, residente á rua Visconde do Uruguay n. 491 com ferimento contuso e perda de substancia no 5º dedo esquerdo e escoriações na mão, braço e ante-braço do mesmo lado, em consequencia de um accidente quando trabalhava na pedreira da firma Cruz & Constantino, no Toque-Toque; Luiz Alvaro, de 35 annos, brasileiro, casado operario, residente na praça Leoni Ramos n. 55, victima de queimaduras a oleo no abdomen e braço esquerdo; o menor Arthur de 10 annos, collegial, filho de Alcibiades Machado, residente á rua Benjamin Constant numero 57, casa 18, com ferimento contuso no punho esquerdo e escoriações generalizadas, em consequencia de uma quéda, e Alcides Siqueira, com 15 annos, brasileiro, empregado da Limpeza Publica, residente á mesma rua n. 29 com ferimento no grosso artelho esquerdo e contusões no pé, em consequencia de uma quéda.

Os mineiros inglezes e a lei das oito horas

Londres, 29 (U. P.) — Os leaders mineiros declararam que se opporão com toda energia á approvação da lei das oito horas de trabalho.

NICTHEROY x S. PAULO

A nossa gravura apresenta o team do Club de Xadrez de Nictheroy que jogou em Julho de 1925 contra o Club de Xadrez São Paulo. Domingo proximo, como já annunciámos, em match promovido pelo "Correio da Manhã" os mesmos adversarios vão jogar o returno match em oito partidas, pelo telephone, disputando o "Premio La Royale".

Os livros de maior actualidade são: "O VOTO SECRETO", "A EDUCAÇÃO NACIONAL", "A RENOVAÇÃO MENTAL DO BRASIL", "PATRIA NOVA" e o "BRASIL CONTEMPORANEO"

— DE —

Mario Pinto Serva

(9845)

A Mandchuria

UMA DECLARAÇÃO QUE AMEAÇA REACCENDER A VELHA ANIMOSIDADE DOS CHINEZES CONTRA O JAPÃO

(Communicado epistolar da United Press, por Miles W. Vanghan).

Tokio, maio de 1926 — "O povo da Republica do Meio (China) encara como coisa desusada e extraordinaria que o Japão assegure que possue interesses particulares e direitos na Mandchuria. E' para elle coisa monstruosa que até mesmo a Mongolia esteja incluida na esphera da influencia japoneza.

Essa declaração feita pelo sr. Yong pao Ouang, ministro chinez em Tokio, ameaça trazer a baila a velha animosidade dos chinezes perante as affirmações dos membros do gabinete nipponico a respeito da attitude geral do governo imperial com relação á China.

"O povo da Republica do Meio", disse Yong pao Ouang, "desconfia que a politica do Japão para com ella, que se havia approximado tanto, ultimamente, da idéa e dos principios da justiça tenha regresado ao seu primitivo imperialismo, e tambem que a attitude do Japão assumiu recentemente para com os seus vizinhos é voluntaria".

Yong pao Ouang admitte que o Japão tenha motivos e razões sufficientes para reclamar direitos especiaes na Mandchuria, mas protesta energicamente contra o direito que o Japão pretende possuir de reclamar identica situação com referencia á Mongolia. Sua declaração, segundo se presume foi occasionada por discursos recentes do Barão Shidehara, ministro de Estrangeiros do Japão, e do primeiro ministro Wakatsuki, onde um e outro se referiam abertamente á "politica do governo japonez com relação á Manria e á Mongolia.

O Ministerio das Relações Exteriores forneceu á United Press a seguinte traducção da declaração do primeiro ministro Wakatsuki, que póde ser tomada como a attitude official do actual ministerio com relação á Mandchuria e á Mangolia.

"O ministro das Relações Exteriores tem tomado frequentemente um interesse grande na politica diplomatica do governo japonez com relação á China e com relação á Mandchuria e a Mongolia. Suas declarações são absolutamente expressivas da politica diplomatica e da politica com relação á Mandchuria e á Mongolia que prosegue o actual gabinete.

"O Barão Saketa (membro da Camara dos Pares) parece ter inferido que nosso interesse especial na Mandchuria se restringe ao Territorio Arrendado, mas não creio que o ministro do Exterior o tenha interpretado dessa maneira, nem que de qualquer modo o interesse a que se refere esteja limitado ao Territorio Arrendado.

"Desejoso de impedir qualquer incomprehensão e de definir mais claramente os nossos interesses farei a seguinte declaração:

"O governo se interessa profundamente em salvaguardar nossos direitos especiaes e os nossos interesses da Mandchuria Meridional e na Mongolia Oriental Interior que são limitrophes do nosso territorio e se prepara para tomar todas as medidas adequadas para manter a paz e a ordem no caso de surgir uma situação que ameace de affectar o bem estar do Imperio.

"E' quasi desnecessario dizer-se que o governo está disposto a fazer tudo quanto estiver em suas mãos para manter a segurança das vidas bem como das propriedades dos nossos compatriotas e salvaguardar nossos legitimos direitos e interesses naquella região, contribuindo assim para o desenvolvimento economico do nosso povo. Embora essa intenção do nosso governo tenha sido feita manifesta pelo ministro de Estrangeiros eu a affirmo ainda uma vez".

Com a attitude japoneza assim claramente enunciada, parece que a China acha motivo para queixas na opinião dos diplomatas chinezes, e o ministro da China não mede as palavras em sua denuncia.

"Os chinezes", affirma o ministro, "suspeitam que um sentimento de honra torna os japonezes hypocritas em suas relações com os demais paizes e que elles querem transformar o Imperio do Meio num joguete em suas mãos. Elles suspeitam que os japonezes se cobrem com uma mascara de virtude para tal proposito e que ao mesmo tempo concertam um plano ambicioso para invadirem o continente. Eu pessoalmente não deixo de ter sentido quando por verificar que essa suspeita e essa duvida não tenham razão de ser".

O DINHEIRO ESTA' A'S ORDENS

Em notas do Thesouro, no valor de 210:000$000. Quanto pesará a espetavel bolada com que o Ao Mundo Loterico vae pagar o 1º premio da Loteria de Sabbado? 200 contos e 210 accrescidos de 10 contos que o Ao Mundo Loterico offerece.

Que o leitor venha olhar o monte de dinheiro e calcular, a olho, o quanto elle pesa. Deixe escripto o seu palpite, ao adquirir o seu bilhet. O cliente que mais se approximar do exacto peso, receberá a importancia que tiver despendido na occasião.

O peso exacto está escripto dentro do envelope lacrado (deante de testemunhas) e collocado sobre a "bolada". Ao Mundo Loterico — Ouvidor, 139.

Hoje, 52:500$000 por 5$000 em fracções de 1$500.

Amanhã, 21 contos por 2$000 em meios de 1$000. (9858)

Por causa da cocaina

No juizo da 7ª Vara Criminal proseguirá hoje a instrucção criminal do réu Miguel de Oliveira Bastos, accusado como tendo sido preso em flagrante, ha tempo, na occasião que vendia cocaina em uma pharmacia de sua propriedade sita á estação de Olaria.

Serão ouvidas varias testemunhas.

NO NOVO "FAR-WEST"

A policia não obteve ainda a confissão dos protagonistas

Apresentaram-se hontem, ao encarregado de serviço na delegacia do 9º districto os individuos de nomes Josino Cornelio de Souza e Manuel Soares do Nascimento, este conhecido pelo vulgo de "Manuelzinho", filho de "Tio Aprigio", o velho que deu causa ao assassinato verificado ha poucos dias no morro da Favella e aquelle seu companheiro. Ambos accusam publicamente "Zizinho" da autoria da morte de Laureano, apresentando Cornelio ferimentos nas mãos, produzidos por varias facadas que levara.

Os depoimentos delles foram reduzidos a termo pelo escrivão Hygino Leite.

Conforme noticiamos a policia prendeu o individuo Christovão Rodrigues dos Santos, que negou a autoria da morte do infeliz Laureano de Oliveira, accusando no entretanto, Josino Cornelio.

As diligencias da policia proseguem para o completo esclarecimento desse caso.

TENTOU SUICIDAR-SE INGERINDO IODO

Por motivos que não quiz explicar tentou suicidar-se hontem, ingerindo tintura de iodo em pequena quantidade, a menor Almerinda Chagas de 13 annos, solteira, brasileira e residente á Praia do Retiro Saudoso n. 181.

A Assistencia Municipal chamada poz-a fóra de perigo, deixando-a em tratamento na propria residencia.

"Revista Brasileira de Engenharia"

Recebemos o numero de junho dessa importante revista, technica e industrial, dirigida pelo dr. Pantoja Leite.

Damos abaixo o seu summario: Secção technica — Experimentação dos terrenos para o estudo das fundações, por Domingos J. da Silva Cunha; abastecimento de agua de S. Paulo, por Henrique de Novaes.

Secção industrial — O descascamento das rochas gneissicas da região do Rio de Janeiro, e o "caso" da "Gruta da Imprensa", por Everardo Backeuser; a funcção economica das ferrovias, por Alcides Lins; methodos de divisão de circulos graduados.

Secção economico-financeira — O mez commercial.

Chronicas e informações — Professor Licinio Athanasio Cardoso; novas locomotivas para a Central do Brasil; 2º Congresso de Oleos; primeiro aniversario de Itajubá; concurso internacional para o premio "Fundação George Montefiore"; bibliographia.

UMA "AUTORIDADE" QUE MERECE A ATTENÇÃO DO CHEFE DE POLICIA

Bofetões e bengaladas no "Café Tavares"

Precisamente ás 2.30 da madrugada de hontem, quando era ainda grande o movimento no Café Tavares, um conflicto iniciado no "cabaret" que funcciona nos fundos do estabelecimento vem pôr em polvorosa toda a casa.

Por questões de mulheres que dançavam na secção dirigida pelo dansarino Bueno Machado, varios rapazes entraram a discutir, sendo dois delles cobardemente aggredidos por um grupo de que faziam parte um tal Sayão e o ex-supplente Olindo Semerara. A estupida scena de espancamento occorreu no pequeno corredor que dá accesso á sala de dansas, nella predominando o sôco e a bengala. Ao mesmo tempo que varias pessoas abandonavam as mesas em que ceiavam para arrancar ás garras dos aggressores os dois rapazes, Olindo Semerara deitava importancia, fazendo-se passar por autoridade policial, protegendo, assim, como era intento seu proteger na fuga os aggressores, que eram seus companheiros.

As pessoas que ali se encontravam protestavam energicamente contra o indifferentismo do agente numero 333, o qual foi, então, obrigado a agir, não para prender os criminosos, que já haviam saido pelos fundos do "cabaret", mas para levar os feridos á policia, serviço este que já estava sendo feito pelo guarda civil n. 865, que rondava a frente do café.

O referido agente, que a despeito de ter sido ante-hontem afastado do serviço que fazia no local onde tantos conflictos vem-se verificando, lá se encontrava, hontem, não se sabe para que fim, encostado á "caixa" do "cabaret". Declarava, a todos, como o fez tambem á policia do 5º districto, conhecer o individuo que deu as bengaladas, quando a verdade é que, segundo apuramos, o individuo que apontara lá não apparecera. E' que o policial não desejava maguar os chefes do Café Tavares com a indicação dos promotores do conflicto, que são freguezes assiduos da casa, onde fazem avultadas despesas.

Quando os dois feridos, acompanhados de varias testemunhas e do guarda civil, chegaram á delegacia do 5º districto, já lá se encontrava, na sala do commissario, o ex-supplente Olindo Semerara.

Estava ali para defender os aggressores. Quando o commissario Araripe começou a ouvir os feridos, interveiu Semerara:

— Sim, já sabemos de tudo. Estes meninos vão para o "cabaret", insultam os mais velhos e quando apanham vêm para aqui, dando trabalho a todos nós, da policia.

— Mas o sr., deve ter visto que fomos provocados e espancados. O sr. estava lá.

— Estava, sim, e vi que os srs. provocaram.

— O sr. mente! diziam as testemunhas ao ex-supplente.

— Não minto. Conheço o aggressor, respondeu a "autoridade".

O commissario perguntou, então, quem era o criminoso e Semerara citou um nome qualquer, de um individuo que já fora preso por elle. E concluiu:

— Póde tomar nota do meu nome e do que digo, sr. commissario. Chamo-me Olindo Semerara; vi fulano erguer a bengala para os rapazes.

Quando o tal individuo faz a carga contra um innocente qualquer, alguem declarou:

— Eu sei de tudo. Assisti ao barulho. Notei bem que os aggressores eram seus amigos. O sr. veiu para aqui na frente de todos afim de preparar a defesa, de accordo com o agente 333, dos seus amigos. Mas não pega. O chefe vae saber de tudo.

Semerara perdeu o geito, mas não desistiu do trabalho vergonhoso que estava fazendo.

O commissario tomou as providencias necessarias e recommendou voltassem os feridos á delegacia, afim de serem submettidos a corpo de delicto.

Quando ambos deixavam a delegacia, com destino á Assistencia, foram acompanhados de Semerara que então, já não se dizia autoridade, mas procurava convencel-os de que os ferimentos que apresentavam foram produzidos pela bengala de um desordeiro conhecido.

E é um individuo dessa ordem, em tão bôa hora demittido do cargo de supplente de delegado, que vive se agarrando, agora, com os amigos do chefe de policia, afim de conseguir a sua readmissão no cargo que tanto envergonhara.

Eram falsos os quartoze diplomas de pharmaceuticos

A commissão composta dos drs. Theophilo Torres, Sampaio Vianna e Bonifacio Costa, incumbida de averiguar o caso dos diplomas registrados na Inspectoria de Fiscalização da Medicina, entregou ao director do Departamento Nacional de Saude Publica o relatorio dos seus trabalhos, procedidos com toda a circumspecção e rigor, no que teve o auxilio do Gabinete de Identificação.

A commissão apurou que treze senhores e uma senhora tinham ali registro de diplomas de pharmaceutico, sem nunca terem possuido diploma algum.

A' vista do resultado do inquerito, o director da Saude Publica, mandou, então, annullar os registros dos diplomas imaginarios, pertencentes aos srs. Agostinho de Souza, Lindolpho Pinto, Antonio Fernandes Tymbira Junior, Fernando José de Carvalho Pimenta, Moacyr Mendes Corrêa, José Augusto dos Santos, Aristides Lanzollette, Alvaro Duarte dos Santos, Venefredo Duarte dos Santos, Eugenio Augusto Mendes, José Ferreira de Andrade, Affonso Augusto de Carvalho, João de Assis Pinto e d. Augusta Baptista de Souza.

Ficou tambem averiguado ter sido registado indevidamente, o diploma de pharmaceutica de d. Jenny Fonseca, o qual por isso foi tornado sem effeito.

O dr. Theophilo Torres, inspector da Fiscalização do Exercicio da Medicina, está ainda diligenciando para esclarecer certas duvidas quanto a outros diplomas. E' accusado como responsavel o funccionario Abilio de Carvalho.

Loteria de Minas

UNICA, no Brasil que distribue 80 % em premios

HOJE

MIL CONTOS DE REIS

Jogam apenas 10.000 bilhetes

A venda em toda a parte

(9660)

NORTE & SUL

(Continuação da 2ª pagina)

Pelo Correio

MINAS GERAES

PONTE NOVA

De 14 para 15 do corrente o lavrador Ignacio Jeremias de Carvalho fez um verdadeiro acto de philantropia, evitando um horrivel desastre na Leopoldina a oito kilometros da vizinha estação de Vau-Assú. Eram 10 horas quando o expresso, que vinha do Rio com cento e tantos passageiros parou antes de chegar á estação referida. Um phantasma surgiu á sua frente e a certa distancia. Era uma lanterna vermelha e umas velas por traz de uma grande bandeira de baeta vermelha presa em bambú muito alto. Por traz daquillo um vulto de homem fazia signal para o expresso parar. Seria um ataque á moda Far-West? Não. Uma chuva forte fez descer um aterro na extensão de oito metros e abriu para baixo deste e por baixo dos trilhos um abysmo de 80 metros. Os trilhos ficaram suspensos e o expresso com todos seus carros e passageiros teria ali o ponto final, se não fora a providencia tomada pelo Ignacio. Elle fora comprar viveres logo que deixou o trabalho do dia, em uma venda proxima ao local. Eram 6 horas e já escuro quando voltou para casa. Viu o desastre que iria darse. Para ir a Teixeiras eram 22 kilometros; a Vau-Assú 8. Julgou que não chegaria o soccorro ou providencia a tempo, ida e volta 16 kilometros e elle já extenuado pelo trabalho. Previu tudo e preveniu. Foi á casa e de lá trouxe uma lanterna velha, umas velas e a baeta. Collocou as velas em logar elevado e amarrou a baeta na ponta de um bambú com a lanterna accesa por trás da mesma e ficou assim do lado de cima da estrada. Quando vinha o expresso elle fez signal e de longe foi o comboio dando contra vapor, parando no local, sem que houvesse o menor contra-tempo. Ficaram ali até ás 3 1|2 da manhã quando chegou ordem do expresso retroceder a Teixeiras. Os passageiros aqui chegaram com baldeação, no dia seguinte á 1 hora da tarde. Dentre os passageiros vinham o dr. Edmundo Rocha, presidente da Camara de Rio Casca e advogado, o dr. Waldemar Lucas, delegado de policia desta cidade, as senhoritas filhas do coronel Bittencourt e amiguinhas destas, desta cidade, Pequenina Serra, normalista, Maria da Conceição Silva, o professor Luiz Fidencio, escrevente do 2º officio deste termo e muitos viajantes do Rio, de Viçosa, Bello Horizonte e de outros logares. O dr. Waldemar Lucas officiou á directoria da Leopoldina explicando o facto e pedindo uma recompensa para aquelle pobre lavrador que se fez de rondante voluntario da estrada para salvar tantas vidas e evitar o terrivel desastre.

— O coronel Cantidio Drumond continúa preparando meio fio de diversas ruas para continuar o calçamento a parallelepipedo de que já calçou a maior parte da cidade, a fazer os esgotos com bueiros de cimento armado para escoamento das aguas pluviaes e diversas estradas no districto da cidade e em outros districtos, no municipio.

— O jury, devido á falta de jurados, só inicia hoje os julgamentos, havendo muitos réos e processos preparados. Será o mesmo presidido pelo juiz de direito dr. Josselino Ribeiro Mendes e occupará a promotoria o dr. Erasto da Silva Fortes.

— A cidade já apresenta mais animação e parece que dentro em breve terá normalizada a sua vida commercial. As colheitas de café já vão bem adeantadas e a safra de assucar começou nas fazendas e Usina Anna Florencia.

— Parece definitivamente assentada o local da estação e os negocios da Central estão sendo resolvidos com ordem e contentamento geral dos particulares.

GARANGOLA

Acaba de ser nomeado Depositario Publico desta comarca, pelo governador do Estado, e indicação do sr. presidente da Camara, o cidadão Manoel Souza Gomes.

Este cargo vinha sendo servido, interinamente, pelo sr. Arnaldo Botelho.

— Afim de tratar de negocios de seus interesses acha-se nessa Capital o coronel Adolpho Eusebio de Carvalho, presidente da Camara, agente executivo de Carangola e chefe politico no municipio.

— O pequeno grupo que se desligou do Partido dominante, ficou denominados — partido dos *Camondongos*.

ESTRELLA DO SUL

Junho, 15 (Do correspondente) — Decorreu todo o mez de maio festivamente commemorado no templo desta cidade, com actos religiosos nocturnos, a que comparecia grande numero de fieis.

Para os ultimos dias de novena, então, tomaram outro aspecto aquellas reuniões lithurgicas, abrilhantadas com um crescido numero de forasteiros e familias attrahidos para esse fim á nossa pittoresca *urbs*.

— Na vizinha cidade de Catalão Estado de Goyaz, falleceu no dia 28 de maio proximo passado, a nossa velha conterranea, sra. d. Maria Luiza Umbelina Piraby mãe do sr. João Piraby.

Tambem falleceu, na semana passada, em Santa Rita da Estrella, a exma. sra. d. Custodia Kattes.

Era a finada muito estimada nesta cidade, pelas suas bellas qualidades de coração, causando o seu passamento muito pezar.

— Realizou-se no dia 30 de maio proximo passado, na casa de instrucção de Grupiara, deste municipio a eleição de vereador especial á Camara Municipal e de juizes de paz daquelle novo districto.

Foram eleitos vereador especial o sr. Gumercindo de Lima e os senhores Afonso Antonio Duarte, Augusto Cabral e Anacleto Rodrigues de Oliveira, respectivamente, 1º., 2º., e 3º., juizes de paz.

A eleição foi muito concorrida e correu debaixo da maior harmonia e satisfação.

A installação do districto está marcada, por decreto do Governo do Estado, para o dia 30 do corrente, projectando-se grandes festas para commemorar tão auspicioso acontecimento.

MURIAHE'

Junho 15 (Do correspondente) — Falleceu nesta população a excellentissima, sra. Luiza Roedel.

Era a extincta viuva do sr. Carlos Roedel e deixa os seguintes filhos:

Dr Franz Roedel, professor do Gymnasio Mineiro e da Escola de Agronomia de Bello Horizonte; Arthur Roedel, residente no Rio; Constantino Roedel, gerente do "Ibaiá" da cidade deste nome e nosso antigo companheiro de trabalho; d. Maria Roedel Schieber, esposa do senhor Hermann Schieber, industrial nesta cidade; d. Fanny Roedel Hoffmam esposa do sr. Franz Hoffmam; d. Loty Roedel esposa do sr. Alcino Galvão, senhorita Olga Roedel, caixa do Banco Commercial e Agricola e Lindá Roedel, auxiliar da administração dos Correios.

TENTATIVA DE ROUBO

Em 6 de março do corrente anno, João da Silva foi preso em flagrante na occasião em que tentava penetrar na casa 297 da rua Senador Furtado, sendo encontrados em seu poder varios instrumentos destinados á pratica do roubo.

Processado pelo Juizo da 3ª vara criminal, João foi condemnado, hontem, a 22 mezes, 7 dias e 12 horas de prisão, por sentença do juiz Alvaro Berford.

PALACIO THEATRO

Empreza Theatral JOSE' LOUREIRO

SEXTA-FEIRA — 2 de Julho — SEXTA-FEIRA

A's 8 3|4 da noite

REAPPARIÇÃO AO PUBLICO CARIOCA DO EMINENTE ACTOR PATRICIO

Leopoldo Fróes

O expoente maximo da cultura artistica do Theatro Brasileiro

Primeira representação da engraçadissima comedia em 3 actos, de PIERRE WEBER, traducção de GONÇALO RAMIRES

MUSA DE TANGO

(Completamente nova para o publico carioca)

Desempenho magistral de toda a Companhia.

A temporada da Companhia LEOPOLDO FRÓES será curta em virtude da sua partida para a EUROPA em principio de Agosto.

Bilhetes á venda das 10 horas em deante na bilheteria do Theatro.

PREÇOS: — Frisas, 40$000; Camarotes, 35$000; Poltronas, 8$000; Balcões de 1ª, 6$000; Balcões de 2ª, 4$000; Geral, 2$000. (A. 10893)

Theatro Lyrico

(Empreza N. VIGGIANI)

GRANDE ACONTECIMENTO ARTISTICO

RECITAS EXTRAORDINARIAS DA

Companhia Dramatica Italiana

Dirigida por

Dario Niccodemi

A MELHOR COMPANHIA ITALIANA DE DECLAMAÇÃO

HOJE — A's 8 3|4 — HOJE

1ª Recita de Assignatura

ESTRÉA da Companhia ESTRÉA

Com a moderna producção do theatro italiano

CHIMERE

Comedia em tres actos, de L. CHIARELLI

Amanhã: 2ª recita de assignatura ... FA LO STENO, comedia hungara de Ladislão Lakatos

Mobiliario da "Red Star", rua Gonçalves Dias

Poltronas, 25$; Varandas, 14$; Frisas, 60$; Camarotes, 40$; Galerias, 8$; Balcões, 6$; Galerias, 4$ e 3$000. (A 10892)

CINEMA SMART

Palco ALFREDO ALBUQUERQUE em dois numeros novos de franca hilaridade: Conferencia Marinetti, J. Rangel esculptor das areias, Edmundo André comico, Bueno Machado campeão da dansa, Reposito Cavalieri, tenor.

Amar! Soffrer! Vencer!

6 actos Stuart Holmes e Bert Litell — NÃO SOU SOPA, Larry Semon — Amanhã: O PHANTASMA DA OPERA (A 11446)

O DESPERTADOR VEGLIA E' SUPERIOR AO MELHOR (A 11438)

CINEMA PARIS

Praça Tiradentes, 42 - Tel. C. 131 — Emp. Garrido

HOJE: Ultimas exhibições — Amor em Quarentena. Deliciosa comedia da Paramount por Bebé Daniels e Harrison Ford. Genoveva. Finissimo trabalho da Gaumont Pax, extrahido do lindo poema de Lamartine, do mesmo nome

Amanhã: Um novo e magnifico programma — A Mana de Paris. Producção da First National para o Programma Serrador, interpretada com maestria por Constance Talmadge e Ronald Colman. No desfiladeiro do diabo. Arriscadissimo e sensacional trabalho do artista cow-boy Edmun Cobb (A 10899)

CINE THEATRO MODELO

RUA 24 DE MAIO NS. 287 e 289 — ESTAÇÃO DO RIACHUELO

HOJE Colossal Programma HOJE

DESPEDIDA DA COMPANHIA NACIONAL DE COMEDIAS

Direcção do popular actor EDUARDO PEREIRA com a comedia em 3 actos de ARMANDO GONZAGA

SURPREZAS DO DIVORCIO

na Tela será exhibido o colossal film PARAMOUNT:

Grande é o poder do amor

com Bessie Lowe e Warner Baxter

Amanhã serão exhibidos dois colossaes films — PERDIÇÃO — tendo como principal interprete viuva Wallace Reid e COMO HOMEM ALGUM JAMAIS AMOU, tendo como principaes interpretes Pauline Stark e Edward Earn.

INSTITUTO NACIONAL DE MUSICA

AMANHÃ Quinta-feira, 1.º de Julho, ás 9 horas AMANHÃ

RECITAL DE PIANO da pianista allemã de Munich

THEREZA DIEHN-SLOTTKO

Bilhetes: Instituto Nacional de Musica, Casa Carlos Gomes, Casa Stephen e Casa Mozart.

THEATRO CASINO

Na esplanada do PASSEIO PUBLICO

Director - ABADIE FARIA ROSA Empreza - VIGGIANI & LAPORT

GRANDE COMPANHIA BRASILEIRA DE COMEDIAS MUSICADAS

HOJE QUARTA-FEIRA, 30 — A's 8 e 10 horas HOJE

Primeiras representações da comedia musicada em 3 actos, adaptação de ABADIE FARIA ROSA

MEU AMOR

("L'éternel printemps", de Duvernois)

UM DOS MAIS ACCLAMADOS SUCCESSOS DA ULTIMA ESTAÇÃO DE PARIS

Magnifica creação de JAYME COSTA no papel do deputado ADRIANO RAMOS

DISTRIBUIÇÃO (pela ordem das entradas em scena):

Adolpho, Delorges Caminha; Emilia, Elsa Gomes; Adriano, JAYME COSTA; Genny, Carmen Azevedo; Edmundo, Ramos Junior; Helena, Davina Fraga; Dr. Palmeira, Aristoteles Penna; Felicidade, Ismenia dos Santos; Gerente, Henrique Fernandes; Allemão, Durval Rebouças; Dr. Margarinos, Armando Duval.

Direcção scenica do prof. EDUARDO VIEIRA, ensaiador da companhia

1º acto — Num apartamento do Flamengo, scenario de Angelo Lazzary.
2º acto — No "Carioca-Club", scenario de Jayme Silva.
3º acto — No mesmo apartamento do 1º acto, scenario de H. Colomb.

Mobiliarios sob desenhos especiaes, moveis da Red Star. Lustres da Casa Kastrup. Objectos de arte: Casa Aladin. A maior montagem de comedia em todos os tempos! 1º machinista Christovam Vasques.

No primeiro e segundo actos, danças modernas (Jig Walk, Jonson, Tabarin) pelas bailarinas NINI RIVERA E LAS CRISALIDAS.

No terceiro acto a canção "MEU AMOR", por JAYME COSTA.

Poltrona, 5$000 -- Bilhetes no Lyrico até ás 6 horas, e no Casino, a qualquer hora

"MEU AMOR" -- Amanhã e todas as noites -- "MEU AMOR"

MILDRED HARRIS

GLADYS BROCKWELL

e LLOYD WHITLOCK

são os astros da obra-prima que o

SPLENDID PROGRAMMA

apresentará em

ESPOSAS SEM MARIDOS

(UNMARRIED WIVES)

DE HOJE A DOMINGO NO CINEMA PATHE'

Uma super-producção de grande Luxo e Encenação da

Cothan Productions Inc.

BREVEMENTE: Reedição com copias novas, de MADAME DUBARRY com POLA NEGRI e DANTON com ENIL JANNINGS

Distribuidores: C. BIEKARCK & Cia.

C. Postal 767 Rua Misericordia, 34 Teleph. C. 4081

— RIO DE JANEIRO — (9838)

AMERICANO

Rua Copacabana 743. Tel. Ip. 622

HOJE — Uma verdadeira noite de arte e alegria! Estupendo espectaculo organizado pelo querido K. K. RECO com uma unica representação da troupe "BRASIL ARTISTICO". Na tela: — A SORTE MUDA, 6 actos com Tom Santshi: A MÃO ARMADA, ás 7 e 10 horas.

No Palco: — A consagrada troupe do BRASIL ARTISTICO — Déa Robriri, Gilda Rossi, Ignacio Guimarães e D'Ornellas, em deliciosos trechos de romances, operas, fox-trots, canções, cateretês e varios numeros de sua especialidade.

BRASIL

Rua Haddock Lobo 437 — Tel. Villa 2012

HOJE — O emocionante film MÃE E' SEMPRE MÃE, com Vera Gordon, em sete actos intensos, Irene Rich, P. Garon e Albert Roscol no bello film SACRIFICIO E HONRA 6 partes de grande successo e uma impagavel comedia em 2 actos.

Haddock-Lobo

R. Haddock Lobo, 20. Tel. V. 480

HOJE — No palco: — Grandioso festival organizado pelo applaudido tenor R. Cavalieri com um grandioso e variado espectaculo: Alfredo Albuquerque, Ignacio Guimarães, 1º baixo brasileiro do theatro Municipal, Edmundo André, Serrano, Di Tanini, Sylvio Salema, De Perrota e o comico Bocage.

Na tela: — A minha futura esposa, 6 partes com Edith Robinson, Jack Mulhall e Gaston Glass Continuação do O Roubo dos Milhões (9862)

Emp. V. R. CASTRO Rua S. Pedro 222 — CINEMA POPULAR Rua Marechal Floriano Peixoto, 99 e 103

HOJE! — Buster Keaton, o homem que não ri, na extraordinaria super-comedia: "Vaqueiro Estylisado", 7 actos de irristivel comicidade. — "Noivos da Roça", Uma deliciosa comedia dramatica em 5 actos estupendos, por Summer Burnes. — "Caçador de Emoções, 2 actos de aventuras por Edmund Cobb. — "Expresso Vagaroso". Film comico. — Amanhã: "A Formula Secreta", por Buck Jones.

CINEMA MASCOTTE — Rua Archias Cordeiro, 230—Meyer

HOJE! — JOGO ARRISCADO, 5 actos grandiosos pelo querido Pete Morrison. — SIGNAL FATAL, 5ª e 6ª série. — ARREBANHADOR DE ALMAS, 2 actos empolgantes por Harry Carey. — O ROUBO DOS MILHÕES, 4ª e 5ª séries. — Amanhã: Lon Chaney, Norman Kerry e Mrary Philbin no colosso cinematographico: O PHANTASMA DA OPERA.

CINEMA PRIMOR — Avenida Passos, 119. Tel. N.

HOJE! — John Barrymore e Dolores Costello, interpretando uma de suas ultimas composições dramaticas em 11 formidaveis e audaciosos actos que arrebata pelas suas emoções cheias de aventuras arrojadas: "A Féra do Mar". — Edmund Cobb no grandioso drama cheio de aventuras arriscadas: "Caçador de Emoções". — "Na Cidade", hilariante comedia em 2 actos, de gargalhadas. — Amanhã: George O' Brien em "Corações Intrepidos"; Eleanor Boardman em "Esposas por Troca".

Telas & Palcos

Télas

PROGRAMMAS DO DIA

CAPITOLIO — Um dos mais bellos trabalhos de Marion Davis a querida estrella yankee, está sendo exhibido, esta semana, no cinema Capitolio. "Janice Meredith", é o titulo desta esplendida producção da Metro Goldwyn, em que vemos as diversas peripecias na proclamação da independencia, por George Washington.

Harrison Ford, W. C. Fields e Arbuckle Macklyn figuram no seu lado.

No palco: Canções americanas.

—X—

CENTRAL — Este querido cinema exhibe, hoje, ainda "Corações Esgotados", que o programma Matarazzo distribue.

John Bowers e Clara Bow, dois esplendidos artistas são os protagonistas deste bellissimo drama de amor.

—X—

IDEAL — Despede-se, hoje, da tela deste popular cinema, um programma que vem causando successo, desde segunda-feira.

Os queridos artistas Ramon Novarro e Reginald Denny, apresentam-se em duas pelliculas de sensação: "Denny, na Berlinda" e "Juramento de um Amante".

No palco: a burleta "O Piano da Loló", com Ottilia Amorim, Manoel Durães e Augusto Annibal.

—X—

IMPERIO — A linda e graciosa Dolores Costello alcançou, hontem, neste luxuoso cinema, um grande exito, com o seu trabalho em "Manequim", da Paramount. Alice Joyce, Warner Baxter e Zasu Pitts, têm admiraveis papeis que causaram sensação, na fina platéa.

No palco, ligeiro acto, com Amelia de Oliveira e Teixeira Pinto.

—X—

ODEON — Nita Naldi, a maior vampira da tela e Virginia Valli, a formosa heroina, são as duas mulheres que disputam o amor de Lewis Stone, no bello drama da First National, "A Mulher que Jurou Falso".

Este film do programma Serrador é um admiravel poema de amor, cuja acção se passa em Veneza e em pleno deserto do Sahara.

—X—

PARISIENSE — Syd Chaplin, o pandego irmão de Carlito, causou o mais ruidoso exito com o seu hilariante trabalho em "O Homem do Tilbury", comedia da Warner Bros.

Helene Costello e Alice Calhoun, duas encantadoras estrellas, são suas companheiras e emprestam graça e belleza ao successo do film.

—X—

PARIS — Bebe Daniels, a travessa estrella da Paramount, estará hoje, sómente, neste cinema, encarnando a engraçada Quiteria, em "Amor de Quarentena".

"Generosa", a filmagem do lindo poema de Lamartine, é a segunda pellicula deste esplendido programma.

VARIAS NOTAS

O AMOR E' O PRINCIPAL MOTIVO DE "O LADRÃO DE BAGDAD" — O querido astro americano Douglas Fairbanks, vae fazer, dentro de algumas semanas a sua reentrée com o lindo film "Ladrão de Bagdad", da United Artists.

[illegible]

—X—

FEZ TUDO PARA CHEGAR A' SUA PEQUENA — [illegible]

—X—

RICHARD BARTHELMESS, BREVE NO ODEON — Richard Barthelmess tornou-se um dos nomes mais citados na tela americana como galã. A sua mocidade alliada á sua graça natural, tornaram-no um dos mais queridos. O heroe de "Lyrio Partido", e de "Lamina de Combate", brevemente nos dará mais um trabalho encantador "O Principe Incognito". E' gracioso o enredo em que o vemos qual joven principe, amando e sendo amado, de repente tolhido nas suas vontades e jungido á etiqueta, sem poder tornar sua esposa aquella que o amava sem saber que amava um principe — o que lhe tirava o caracter de interesse ao seu sentimento.

"O Principe Incognito" é mais um film da First National (Programma Serrador), que será exhibido na proxima segunda-feira, no Odeon.

—X—

A PROXIMA EXHIBIÇÃO DE "AS DUAS ORPHÃS" — A United Artists, a celebre empresa americana, cujos films são verdadeiras joias da cinematographia, vae apresentar, dentro de algumas semanas, um dos mais lindos trabalhos de Lillian Gish. "As Duas Orphãs", o film em questão, é o mais bello das producções que o grande Griffith, o maior dos directores yankees, já apresentou.

O genio, que fez "O Nascimento de uma Nação", "Intolerancia", "O Lyrio Partido", poz toda a grandeza de sua alma, toda a sua personalidade neste romance de amor e miseria.

A sua estréa em Nova York constituiu o maior acontecimento cinematographico destes ultimos annos, levando em exhibição mezes seguidos.

"As Duas Orphãs", diz-nos uma conceituada revista, é o mais brilhante espectaculo que já se produziu na America.

Griffith se utilizou de cada trecho da celebre peça e reproduziu na tela a mais triste das historias, que é vivida, numa extraordinaria interpretação, pela querida artista Lillian Gish.

"As Duas Orphãs", baseado no popularissimo drama, cujas representações se contam aos milhares, apresenta um romance de amor, a par de um maravilhoso interesse historico.

As scenas da época do terror, passadas durante a revolução franceza, nunca foram apresentadas na tela, de maneira tão impressionante e real.

Foi preciso a mão de Griffith e a sua extraordinaria intelligencia para tornar esta conhecida peça theatral, no mais emocionante dos films, na mais linda pellicula, que já se apreciou.

Aguardem os leitores, amigos dos espectaculos de pura arte, a data marcada para a première desta obra prima.

—X—

BILLY SULLIVAN ESTARA' AMANHÃ, NO CINEMA CENTRAL — E', finalmente, amanhã, que os admiradores de Billy Sullivan vão matar as saudades e rever o seu querido artista, em um dos mais interessantes films "Valente como as Armas".

Esta deliciosa pellicula, que o Diamond Programma distribue, vae causar grande successo, pois possue uma original historia de amor, e está repleta de acção.

Thelma Hill, que o nosso publico bem conhece, através as comedias da Century, tem nesta producção, o seu primeiro papel de importancia e é uma verdadeira delicia vel-a, tão linda e graciosa que é.

Mais vinte e quatro horas e terá o leitor amigo o grande prazer de assistir a esta pellicula sensacional.

—X—

LON CHANEY, O FORMIDAVEL LON CHANEY, NUM NOVO FILM: "TRINDADE MALDITA"! — Entre os grandes actores da cinematographia moderna, Lon Chaney figura em primeiro plano. Suas creações não são transitorias. São creações que ficam. E tão raro ellas apparecem, nas regiões da setima arte, onde as interpretações de responsabilidade nem sempre são entregues a artistas que possam arcar com a mesma!

Lon Chaney, vêm-se tornando, nestes ultimos tempos, um artista generico, por isso que os typos apresentados são de tal maneira distinctos e inteiramente diversos, que as platéas en- [illegible]

—X—

CINEMA PARIS — Para amanhã, annuncia o novo e lindo programma [illegible]

—X—

"E' ASSIM QUE SE TRATA UMA MULHER..." — Esther Ralston [illegible] era uma creaturinha de sociedade, bastante culta, perspicaz, e por isso mesmo scismou que não daria, jámais, o producto do seu maior affecto, a outro rapaz que não fosse um authentico cow-boy. O Far-West seduzia-a, com a sua vida despreoccupada e alegre, mais ligada, por muitos motivos, á propria Natureza... Um dia encontrou Richard Dix (Bill Dana). Sympathizou. Namorou — e apaixonou-se... Mas Richard não era cow-boy! Jámais vira, siquer, uma boiada! O rapaz, entretanto, percebeu o ponto fraco da pequena, e intitulou-se um legitimo filho das regiões montanhosas, cavalleiro de fama, jogador de laço, emerito! O peior foi no dia em que a pequena scismou de visitar a fazenda do Tio Saturno! A fazenda, que era toda modernizada! Onde os cavallos eram dos mais authenticos, sim, mas movidos a gazolina! E onde os cow-boys não sabiam jogar o laço...

O que succedeu? O que se devia esperar — o preparo de uma comedia repleta de situações engraçadissimas, onde Richar Dix tudo procura realizar para que a sua bella se convença de encontrar-se, de facto, numa fazenda á antiga...

Era assim mesmo que elle devia tratar uma mulher cuja maior ambição residisse em encontrar um rapaz que delia se apaixonasse, e descendesse das regiões de Far-West! Razão por que a comedia da Paramount, a ser estreada segunda-feira proxima, no Imperio, intitula-se precisamente — "E' assim que se trata uma mulher!".

A particularidade do film referido, está na charge magnifica que no decorrer das suas partes, é feita á propria cinematographia norte-americana, onde abundam as producções de Far-West!

As satyras succedem-se, a todo transe, e podemos declarar, desde já, que "E' assim que se trata uma mulher!", antes de ser um film passado no oeste, é uma critica excellente, aos films, cujo enredo se desenvolve naquellas mesmas regiões!

—X—

"CINEARTE" — Mais uma vez brilhante o numero de "Cinearte", de hoje.

Além dos curiosos artigos "Reginald Denny substituiu Wallace Reid", "Os Romeus da Tela", e "Aproveitando a Opportunidade", publica interessantes descripções dos films.

A viuva alegre, Dedos amarellos, O fructo de uma tragedia, Trindade maldita, Sally Irene e Mery, As sete esposas de Barba Azul e outros.

As secções de costume, Filmagem Brasileira, A tela em revista, A musica de cinema, Um pouco de technica, etc. apresentam-se interessantissimas.

E repleto de lindas photographias, é uma verdadeira maravilha para os "fans" de cinema, o numero de "Cinearte" desta semana.

Palcos

NOTAS & NOTICIAS

PRIMEIRA, HOJE, NO GLORIA — O Tró-ló-ló leva hoje em primeiras representações a revista em 2 actos e 24 quadros, "Fóra do sério", dos conhecidos homens de letras: Conselheiro X. X. e Barão D'Oelle. Já é uma recommendação bastante para o exito da peça, o nome dos seus autores, se já não fosse a revista conhecida como sendo talvez a melhor que tenha sido posta em scena no Rio de Janeiro. Com essa primeira estréa se no Tró-ló-ló a conhecida bailarina Chloé, que já trabalhou no Moulin Rouge de Paris. E' mais um elemento que se junta ao homogeneo elenco do Tró-ló-ló. A distribuição do "Fóra do sério" é a seguinte: 1º acto — 1º quadro: Pratos Finos, Elle, Jardel Jercolis Os gabirús, 12 girls; 2º quadro, O Natal da Revista, Revista, Itala Ferreira; Censura, Lodia Silva; Comadre, Sylvia Almeida; [illegible] Chloé; Escreva, Violeta Ferraz; Eu... cho, Octavio França; Escravos, oito girls; 19º Quadro: Mulheres Fumantes: Fumante, Lodia Silva; Ellas, 12 girls; 20º Quadro: Zona estragada: Frozina, Aracy Côrtes; Tres Tempos, Jardel Jercolis; Arlette, Chloé; Vendedor de cocaina, Aurelio Corrêa; Juiot, Georges; 21º Quadro: Os pyjamas modernos: Ella, Lia Binatti; Os pyjamas, 12 girls; 22º Quadro: Menú Topographico: Homem das Idéas, Paulo Ferraz; O outro, Danilo Oliveira; Melindrosa, Lodia Silva; 23º Quadro: Charlstonistes: Uma, Itala Ferreira; Outra, Aracy Côrtes; O homem, Georges Botgen; 24º Quadro: Viva a alegria: Apotheose por toda a companhia.

—:—

PARCERIA BETHENCOURT-MENEZES — Populares e queridos da platéa carioca, com uma bagagem theatral de mais de cem peças, Carlos Bethencourt e Cardozo de Menezes, quando realizam as suas festas de autores, têm sempre o theatro repleto. E' o que vae acontecer na proxima sexta-feira, no Recreio, pois ali terá logar a sua recita, como escriptores da revista de grande successo, "Dentro do brinquedo". Nas duas sessões será representada essa engraçada peça, acrescida do quadro comico "O filho da Candinha", onde João Martins e Margarida Max têm brilhantes papeis.

—:—

"DENTRO DO BRINQUEDO" — Está em scena, no Recreio, a mais alegre de quantas revistas tem escripto Carlos Bethencourt e Cardoso de Menezes. Ha nessa revista, "Dentro do brinquedo", a mesma graça de "Pé de anjo", a mesma verve interminavel de "Aguenta, Felippe". E ha ainda muita observação, muito dito de espirito, muita critica leve que os autores não haviam posto ainda nas suas peças. Margarida Max, "estrella" que com nenhuma se confunde, tem interessantes papeis na revista e dá grande relevo a todos elles. Nos typos comicos são insuperaveis João Martins, J. Figueiredo e Olympio Bastos.

Póde-se recommendar, pois, ao publico, que veja "Dentro do brinquedo".

—:—

A ESTRE'A DA COMPANHIA DARIO NICCODEMI — Faz hoje a sua estréa, no Lyrico, a companhia italiana Dario Niccodemi.

"Chimere", comedia de Chiarelli, com que a companhia estréa, póde ser assim resumida:

Ha festa nos salões de Claudio Rialto, casado com a requestada Marina; orgia moderna de luz e côr que esconde um drama financeiro. Claudio especulou sobre mineiros e o crack é imminente. Todos os accionistas, seus amigos, com as suas frivolas esposas, estão presentes. Sente-se, no ar, a catastrophe, que é presentida especialmente pelo conde Lucio Lanci, um cynico que não hesita em queimar notas de mil liras, tomadas por emprestimo, para provocar o assombro do seu auditorio. Marina deseja ouvir de Claudio palavras decisivas sobre a situação, mas Claudio evita a discussão, e quando o financista Felippe Rogai é tratado de um modo pouco cortez por Marina, por lhe haver dado a entender que sómente ella poderia salvar o marido, Claudio pede explicações á mulher, que lhe responde: Rogai offereceu-se para salvar-te; bastava que eu o quizesse...". A ira de Claudio não conhece limites, chama Rogai ao telephone, mas após ás primeiras palavras, seu rosto se acalma, toma uma expressão de contentamento. Boas noticias... Rogai dá-lhe esperanças de salvação de seu negocio. De momento, a idéa da possibilidade de fugir á ruina imminente, desfaz o seu accesso de ciume.

Mas os amigos da casa, os accionistas das minas, não repousam. Assim, os amigos e amigas de Marina admiram-se de que esta não ceda aos desejos de Rogai para salvar o marido, principalmente todos elles. Só Lanci tem compaixão de Marina e Claudio. Claudio, porém, perdeu toda a esperança, porque Rogai prometteu mas não cumpriu, os accionistas o recriminam e, quando Marina volta das corridas, todos ultrajam-na, dando-lhe perfidos [illegible]

—:—

CORA COSTA — Córa Costa, [illegible] douro, conjuntamente com a sua collega Thereza Gatti. Constará do programma a interessante comedia americana "Meu bebê".

—:—

MARIO PEDRO — Recebemos hontem, a visita do actor Mario Pedro, representante da companhia Leopoldo Fróes, que fará o seu reapparecimento, no Palacio Theatro, a 2 de julho proximo.

—:—

"MEU AMOR", NO CASINO — E' hoje que o Casino muda o seu cartaz, dando-nos a sua segunda peça da temporada.

A peça é uma adaptação do original francez de Duvernois, "L'eternel printemps", que Abadie Faria Rosa accommodou á scena brasileira, com o titulo de "Meu amor". O papel é feito por Jayme Costa, que na personagem do deputado Adriano Ramos vae apresentar uma magnifica creação.

Os outros papeis estão entregues a Davina Fraga, Carmen Azevedo, Ismenia dos Santos, Aristoteles Penna, Ramos Junior, Durval Rebouças, Armando Duval, etc.

A montagem é, de um effeito deslumbrante, sendo os scenarios, respectivamente, de Lazary, primeiro acto; Jayme Silva, segundo acto; e H. Collomb, terceiro acto.

No fim do primeiro acto, começo e fim do segundo, ha bailados de dansas modernas pelas bailarinas Nina Rivera e Las Crisalidas. No terceiro acto Jayme Costa cantará a canção "Meu amor", que justifica o titulo da peça.

—:—

O CARTAZ DO TRIANON DETEM O "RECORD" DO MOMENTO THEATRAL — Entrou na sua terceira semana, com o mais estrondoso exito, a engraçadissima comedia allemã: "A menina do arame", traducção de Eduardo Cerca.

A elegante casa de espectaculos da Avenida continua a encher-se todas as noites, de um publico numeroso, que ali vae applaudir Procopio Ferreira e Iracema de Alencar, os seus artistas queridos, assim como os demais interpretes da excellente comedia, que formam um conjunto afinado, proporcionando assim aos frequentadores do Trianon, um espectaculo digno de ser visto.

—:—

"MINHA SOGRA E' CAMARADA" — Devido ao successo alcançado com a peça que está no cartaz: "A menina do arame", ficou transferida para a proxima terça-feira a nova "première" do Trianon.

"Minha sogra é camarada...", assim se chama ella, é da autoria de Hennequin, o feliz autor de "O homem das cinco horas", que constituiu um dos maiores exitos da companhia Procopio Ferreira, ultimamente.

—:—

VOOS ARTISTICOS EM PLENO PALCO — Agiu acertadamente a empresa do theatro Phenix, quando resolveu accrescentar na revista "Victoria Regia", os vôos artisticos nos quadros de apotheose e, como prova disso, ahi temos as enchentes consecutivas que aquelle theatro tem tido. O luxo, belleza de scenarios e maravilhosa choreographia, alliadas ao effeito surprehendente destes vôos, tem proporcionado ao publico momentos de grande emoção, tal o arrojo que se denota neste emprehendimento. [illegible] "première" daquella féerie não foi feito porque só agora chegaram de New York os apparelhamentos mechanicos do theatro Phenix. Na proxima sexta-feira haverá duas sessões de festa, com grandes novidades, em homenagem aos srs. Domingos Magarinos, J. Ribeiro, Stabile e Pizzarone, autores de "Victoria Regia".

—:—

"JAZZ BAND" — Continua em pleno successo, no Republica, a hilariante revista "Jazz Band", de Gregos e Troyanos, os detentores da graça em Portugal. "Jazz Band", que é o maior exito theatral dos ultimos dez annos, tem numeros irresistiveis: A nota falsa e a Data de telha, por Laura Costa; a Varina e o Dandy, por Deolinda Sayal; o Fado estylizado, por Zulmira Miranda; o Dosland e o Rebenta, por Margarida d'Almeida; a Lisbôa e a Violeta, por Ricardina Maia; a Circulação, por Herminia Reis; a Rita e o Maneco, por Laura Costa e Reginaldo Duarte e cantado por todo o publico, sob a direcção do maestro Rada; O atiradico, por Henrique Alves; o compadre Pistarim, por Soares Corrêa; a Rosa, o Marco e Chefe da Batuta, por Santos Carvalho; o Fox-Trot e Caracol, por Carlos Alves; o Saxophone e o Fado, por Reginaldo Duarte.

Com taes elementos, a revista "Jazz Band" constitue o espectaculo mais alegre da occasião. Dahi estar sempre cheio o Republica.

—:—

RAYMOND, NO S. PEDRO — O notavel illusionista norte americano, Mr. Raymond, o homem mysterioso, continua a intrigar os espectaculos do S. Pedro, com os seus numeros de alta magia e illusionismo; originaes, de uma agilidade nunca attingida. Raymond distráe o publico e dá-lhe o que ha de melhor no genero. Hoje, mais um bello espectaculo com programma novo. Para domingo está preparado um espectaculo sensacional, na matinée, que é a ultima que elle realiza nesta capital. E' dedicada ao mundo infantil, que será contemplado na farta distribuição de brinquedos.

—:—

CINCOENTA REPRESENTAÇÕES — Na sexta-feira, a revista "Geladeira", dos irmãos Quintiliano, musica de Assis Pacheco e Sá Pereira, festejará as suas cincoenta representações, no theatro S. José, pela Companhia Nacional de Revistas; na proxima segunda-feira, será realizado um festival em homenagem ao provavel campeão suburbano, o Olaria A. Club, cuja directoria comparecerá incorporada. Na terça-feira, então, a revista "Geladeira", deixará o cartaz, em espectaculo completo, ás 8 3|4, organizado pelo professor Cav. Alfredo De Torre, dedicado aos nossos clubs sportivos, nauticos e terrestres, havendo um grandioso acto variado, além da ultima representação de "Geladeira", a engraçadissima revista, cujos quadros comicos são de uma graça irresistivel, destacando-se "Central do Brasil", "O casto José", "Tiro pela culatra", "Marinetti na Favella", e outros.

—:—

COMPANHIA ARRUDA — Amanhã, a burleta regional de Castão Tojeiro, musica de Adalberto de Carvalho, "O manda-chuva de Lampeão", dará as suas ultimas representações, no theatro Carlos Gomes, onde actúa a companhia Arruda, de burletas regionaes. A mudança de cartaz, apezar da peça estar em pleno successo, se explica, pelo facto da temporada Arruda ser curta, uma vez que tem compromissos no Norte. Sexta-feira, será dada, em "première", a burleta regional "O arame da sogra", de Miguel Santos, da S. B. A. T., com musica do maestro Vivas, peça cheia de situações engraçadissimas, nas quaes o popularissimo Sebastião Arruda mostra as suas grandes habilidades de "Rei dos caipiras". A distribuição é a seguinte: Innocencio, Alvaro de Souza; Tiberio, Sebastião Arruda; Dr. Salomão, Ferreira Maia; Felicia, creada, Celeste Quartin; D. Balbina, Angelica Silveira; Zélia, Rosalia Pombo; Olympia, Maria Vidal; Judith, Fernanda Pombo; Odette, Adelaide Vivas; Marcolina, creada, Esther Bergerath; Gastão, rapaz alegre, Gastão Botafogo; Alvaro, rapaz alegre, Theophilo Soares.

—:—

"CHANCHADA" — O inglez, que é o mestre incontestavel do humorismo, descobriu que o melhor processo de divertir o publico, é fazer maluquices de uma grande ingenuidade, no fundo, provocando as maiores manifestações de alegria; Marques Porto, victorioso revistographo, recordman de representações dos ultimos tempos, é mestre na arte de fazer "humour", o que elle provará á sociedade, na sua revista excentrica "Chanchada", que deverá subir á scena, no theatro S. José, com musica de Assis Pacheco, Christobal e Sá Pereira, no proximo dia 8. "Os "dessous" dos bastidores", é, talvez, o quadro comico mais interessante dos ultimos tempos, com que abrirá a revista "Chanchada"; mostra elle, ao publico que desconhece as "coulisses", o que é a vida das "vedettes", de revista, e as relações "amistosas" existentes entre ellas. E' uma satyra estupenda, que deverá resultar num absoluto successo, pela maneira engraçada porque serão conduzidos os dialogos entre as "estrellas" rivaes. Marques Porto, cuja especialidade é conhecer o tempero que agrada ao paladar do povo, mistura umas condimentações especiaes na peça, entre ellas, uma de grande moda, actualmente, entre nós: "Sapho", a poetisa encantadora, que revive nos nossos dias, principalmente nos meios theatraes. Patriota de quatro costados, o applaudido revistographo tem uns lindos numeros de exaltação nacional, de cujo successo não póde haver a menor duvida. "Chanchada" dará opportunidade a que o apreciado actor Restier Junior, faça a sua estréa como marcador de bailados, além de fazer interessantes papeis. No dia 8 do proximo mez, "Chanchada" verá a luz da ribalta, com todos os matadores, numa interessantissima "mise-en-scène", com uma partitura que é uma delicia para os ouvidos. Esperemos, pois, por mais esse triumpho do "az".

O SORTEIO DO CONCURSO DA SAUDE DA MULHER

Realizou-se hontem, á tarde, no edificio da firma Daut, Oliveira & Comp., á avenida Mem de Sá, onde funcciona o laboratorio da "A Saude da Mulher", com assistencia de grande numero de senhoritas e de pessôas de destaque social o sorteio do quarto "Concurso da carta enigmatica, instituido pelo "Almanack d'A Saude da Mulher" para 1926 sob a presidencia do dr. Sylvio Netto Machado, fiscal do governo.

O sorteio foi realizado por seis meninas, do Asylo São Cornelio, em machinas Fichet, da Companhia de Loterias Nacionaes sendo sorteados 20.871, cartões expedidos aos decifradores da referida carta enygmatica.

Os numeros sorteados foram os seguintes:

Com 5:000$000, n. 9.242, de Pedro Ribeiro de Castro, de Alagôas; 1:500$000, n. 6.825, coube a Arnaldo Fernandes Alves, de Minas; 500$000, ao n. 14.057, a Francisco Antonio Dias, do Rio Grande do Sul; 300$000, coube ao n. 16.729, de d. Ephigenia Estella Pereiar, de Minas, nove de 200$000 coube um aos ns. 14.818, de Carlos Mancaras de São Paulo; 14.798, de Horacio Athay, de Maranhão; 12.043, de José Augusto, de Aguiar, de Minas; 20.796 de d. Armandina Rollim Cabral, de Santa Catharina; 9.520, de Ranulpho da Silva Tavares, de Minas; 1824, de d. Paulina A. C. Lourenço, Pemposta, Rio; 11.533, de d. Dulce Moraes, de São Paulo; 18.635, de Francisco Dionisio da Silva, da Parahyba do Norte e 12.003, d ed. Maria Julia de Miranda, do Maranhão e nove de 100$000, cada um aos ns. 16.775 de d. Rosa da Silva Rodrigues, do Maranhão; 12.708, de José de Souza Freitas, de São Paulo; 17511, de d. Noemia Evangelista Santos, de Minas; 419, de Paulo Lopes Fonseca, de São Paulo; 10.029, de d. Avelina da Silva Santos, de Minas; 9.405, de Claudio Cerqueira da Costa, de São Paulo; 7.826, de d. Anna Lied, do Rio Grande do Sul; 5.717, de Ismael Figueira dos Santos, de São Paulo e 799, de Geraldo M. de Resende, de Minas.

Os srs Daudt, Oliveira & Comp offereceram, depois, aos seus convidados uma taça de champagne, dando logar a diversos brindes que o sr. João de Oliveira agradeceu, saudando a imprensa.

Uma menina atropelada por auto

Pelo auto de praça n. 7.521 foi atropelada hontem, na rua Pereira Nunes esquina de D. Maria a menina Candida de 6 annos, filha do tenente Vasco Secco, residente á rua S. Luiz Gonzaga n. 158 B.

Candida que soffreu um ferimento no labio superior e contusões e escoriações generalizadas foi soccorrida pela Assistencia recolhendo depois á casa de seu pae.

A policia do 16º districto teve conhecimento do facto.

PELA SUPREMACIA AEREA

A França, a Inglaterra e a Allemanha empenhadas nos progressos da aviação, incentivam e auxiliam as empresas particulares

Paris, junho (Communicado especial para o "Correio da Manhã). — Tres nações estão empenhadas agora na disputa da supremacia aerea — a França, a Inglaterra e a Allemanha. A assignatura do accordo aereo franco-allemão em Paris, recentemente, deu um novo estimulo ao desenvolvimento das viagens aereas commerciaes no continente.

Ainda que contida pelas rigorosas restricções sobre tamanho poder e rapidez dos seus aeroplanos, pela letra do tratado de Versalhes, a Allemanha estava em condições de poder collocar-se bem proxima das suas duas grandes rivaes. Agora, com essas restricções postas de lado, ella espera talvez tomar alguma deanteira.

Neste momento, acaba-se de assistir a inauguração de um serviço allemão de aeroplanos ligando Berlim e Paris, que os engenheiros allemães haviam preparado desde ha muitos mezes, prevendo justamente a possibilidade da suspensão das restricções. A companhia franceza formada com o fim de inaugurar a linha Paris-Berlim só estará em condições de iniciar os serviços regulares no proximo outomno.

Quando permaneciam as restricções impostas sobre os seus aeroplanos, a Allemanha não tinha permissão para construir apparelhos capazes de transportar nem sequer o combustivel sufficiente, quanto mais uma certa quantidade de passageiros. Já agora, porém, os seus engenheiros estão construindo um apparelho gigante de tres motores, capaz de levar quarenta passageiros em um serviço constante entre Berlim e esta capital.

Por tres das companhias que exploram essas linhas, estão os tres governos, ajudando com subvenções a manutenção e desenvolvimento dos serviços. As linhas são uma escola pratica para os pilotos, e os pilotos são uma importante arma para a defesa nacional.

De Londres é agora possivel viajar-se por ar, diariamente, até Paris, Bruxellas e Amsterdam. De Paris, as linhas se irradiam para a Belgica e a Hollanda, para a Polinia, onde se liga com a linha aerea da Russia; para Vienna, Belgrado, Bucarest e Constantinopla, emquanto que os aeroplanos postaes atravessam o Mediterraneo para a costa occidental da Africa, com destino ás colonias francezas.

Durante a greve geral na Inglaterra, que paralyzou os serviços ferroviarios, dezesete aeroflanos mantiveram as communicações entre Paris e Londres. O anno passado, os aeroplanos voaram sempre, salvo durante um periodo de quinze dias, em que os cyclones e os nevoeiros os impediram, forçando a descida de alguns.

Os americanos constituem agora o maior grupo, por nacionalidades, dos viajantes em aeroplano na Europa. O grande desejo delles é fazer sempre por ar a viagem de Londres a Paris, ao envez de a fazerem por trem e por mar, através do turbulento canal. Os aeroplanos [illegible] uma carga postal e apreciavel quantidade de [illegible] das, comprehendendo artigos diversos.

O maximo que as mulheres podem fazer por amor ás "compras" já têm feito, voando de Londres a Paris. Partem de Londres pela manhã e chegam aqui ao meio-dia, o que lhes permitte fazerem uma refeição ligeira e passar a tarde a visitar os costureiros favoritos da rue de la Paix.

Com o cambio a seu favor, as senhoras inglezas, acostumadas a acompanhar os progressos feitos pela moda de minuto a minuto, consideram mais vantajoso voar até aqui para passar uma tarde de compras, do que tomar um automovel para percorrer a Bond Street.

A INAUGURAÇÃO DO MAUSOLE'O DE GONÇALVES DE ARAUJO, NO CEMITERIO DE S. FRANCISCO XAVIER

A administração da Repartição dos Asylos da Irmandade do Santissimo Sacramento da Candelaria levou a effeito hontem, á tarde, no centenario de S. Francisco Xavier, a inauguração do mausoléu onde repousam os restos mortaes do grande bemfeitor Antonio Gonçalves de Araujo, a quem a nossa capital deve o grande asylo, que se ostenta no Campo de S. Christovão, e onde dezenas de meninas preparam o seu espirito para uma vida futura.

Presentes o provedor, sr. Albino Ferreira de Sá Carvalho, os seus companheiros de administração, o ex-provedor, dr. Mario Nazareth, innumeras pessoas gradas, os professores e as educandas do Asylo, usou da palavra o barão de Ramiz Galvão, produzindo o seguinte discurso:

"Exmo. sr. provedor e dignos srs. officiaes da Irmandade do SS. Sacramento da Candelaria — Cumprindo ordens do nosso digno e prezado provedor, cabe-me a honra de significar, ceremonia, o desvanecimento da benemerita Irmandade do SS. Sacramento da Candelaria ao ver concretizada em um monumento a sua gratidão ao saudoso Antonio Gonçalves de Araujo.

Este portuguez, illustre pelo seu espirito caridoso e lucido, legou para a educação de creanças pobres do Rio de Janeior um avultado patrimonio, e a distincta Irmandade, acceitando o legado, deu-lhe admiravel applicação, erguendo o Asylo Gonçalves de Araujo, que desde 1900 é, nesta capital, um reputado estabelecimento de educação e caridade.

A Irmandade contrahiu desde muito a obrigação de traduzir o seu reconhecimento ao egregio bemfeitor da pobreza mediante a creação de um jazigo monumental digno delle e da nossa gratidão.

Coube á presente e distincta administração da Irmandade o desempenho desta missão, que por motivos diversos se adiára. Honra lhe seja! Ella se exalta cumprindo um sagrado dever e prestando culto ao insigne Araujo, cujos nobre sentimentos nunca serão assás louvados.

Educar os bores orphãos do Rio de Janeiro, além de ser um grande acto de caridade, é preparar o futuro desta juventude que póde e deve ser util á patria que Gonçalves de Araujo adoptou por sua, e á qual deu esta prova de carinho que o honra, que o ennobrece nos nossos olhos e que o immortalizou nos annaes da capital brasileira.

Queira o nosso digno provedor acceitar, por este acto, de iniciativa sua, os cumprimentos respeitosos de todos os seus prestimosos companheiros, e digne-se egualmente de receber as saudações affectuosas do velho brasileiro patriota, que ha mais de um quarto de seculo trabalha sob a direcção superior da Irmandade nesta faina sublime de educar as filhas adoptivas do caridoso, do immortal Gonçalves de Araujo.

Ahi tens, magno bemfeitor dos pobres, ahi tens agora a prova exuberante do reconhecimento dos teus irmãos e da admiração merecida pelas tuas virtudes.

Em nossas almas viverá sempre a lembrança de teu nome e dos teus beneficios, e aqui, junto a este monumento, da lavra de um grande artista brasileiro, viremos todos trazer-te sempre as nossas homenagens, as manifestações sinceras e calorosas da nossa veneração.

Tu, Araujo, te sublimaste pela Caridade; os teus dignos irmãos da Candelaria se sublimam hoje pela gratidão; as meigas creanças do Asylo, com seu director e seus mestres, erguer-te-ão hosannas em todo o tempo.

Repousem as tuas cinzas venerandas neste sarcophago distincto, e goze tua alma bemdita toda a claridade infinita do seio de Deus.

Quem deu aos pobres luz, abrigo, armas de triumpho e elementos de ventura, bem mereceu a luz do Empyreo e a ventura sempiterna do Céo!

Magnanimo Araujo, d'ora avante, os que por aqui passarem, por esta silenciosa mansão dos mortos, e serão milhares, contemplando a nobreza do teu vulto, dirão de certo:

"E' glorioso o grande homem que viveu para semear o Bem; é benemerita a Irmandade, que soube cultuar a memoria do seu irmão immortal."

Em seguida as alumnas Tarcila Leite e Regina Guerra descerraram a cortina preta que envolvia o busto de Gonçalves de Araujo, que foi recebido com applausos.

O monumento, imaginado e executado pelo esculptor Rodolpho Bernardelli, é todo de granito, tendo em bronze a fachada do Asylo, o emblema da Irmandade e sobre o marco o busto do grande bemfeitor. No meio do mausoléo encontra-se a seguinte legenda:

"A' orphandade legou pão e luz. Ennobreceu duas patrias.— 21 — 9 — 1889."

SEM FIO

AS IRRADIAÇÕES DE HOJE

Radio Club

(Onda de 320 metros).

A' 1 hora — Boletim commercial e noticioso.

De 1,30 ás 2 horas — Discos.

Das 4 ás 5 horas — Discos.

Das 5 ás 5,30 — Boletim commercial e noticioso — Previsão do tempo.

Das 7 ás 8,30 — Orchestra do Hotel Central — Notas de interesse geral.

Das 8,30 ás 8,55 — Boletim commercial.

Das 9,05 ás 9,20 — Hora certa e palestra pelo sr. Lupercio Garcia.

Das 9,20 em deante — Transmissão do studio, de um concerto vocal e instrumental.

Radio Sociedade

(400 metros)

12 horas — Jornal do Meio-Dia (Noticias de interesse geral extrahidas dos jornaes da manhã — Abertura da Bolsa — Cotações do algodão, do assucar, do café, cambiaes e Pagina Literaria).

Supplemento musical do Jornal do Meio-Dia.

A's 5 horas — Musica da sorveteria Alvear, dirigida pelo maestro Pickman.

Quarto de hora infantil pela senhorita Maria Luiza Alves.

Jornal da Tarde (Previsão do Tempo, Noticias diversas, Fechamento da Bolsa, Cotações do algodão, do café, do assucar, cambiaes e de titulos).

A's 7,45 — Inicio da irradiação da noite.

A's 8 horas — Jornal da Noite (Secção noticiosa e de informações).

Supplemento commercial e economico do Jornal da Noite.

A's 8,45 — Concerto no studio da Radio Sociedade, executado pelas classes de orchestra e canto da Escola de Musica Archangelo Corelli, sob a direcção do professor Orlando Frederico.

I — A. Cohelli: VI Concerto Grosso para dois violinos e violoncello de concertino e orchestra de cordas, sob a direcção do professor Orlando Frederico. II — Barroso Netto: Berceuse; Francisco Braga: a) Visão terrena; b) Visão celeste — Orchestra sob a direcção do professor Orlando Frederico; III — Oswald: a) Bebé sendort; b) Serenade; c) Scherzzo. IV — Crieg: Un cygne — Canto pela senhorita Celuta Bezerra Cavalcanti, com acompanhamento de orchestra. V — Mac-Dowell: Esboços campestres: a) A uma rosa inculta; b) Aonde iam outrora os namorados; c) A cabana deserta; d) Pae João; (Uncle Remus). VI — Mozart: Alla Turca.

ELECTRO-BALL

RUA VISCONDE DO RIO BRANCO, 51
EMPRESA BRASILEIRA DE DIVERSÕES
HOJE E TODOS OS DIAS
Sensacionaes torneios duplos em 6, 10 e 20 pontos, entre os profissionaes electro-ballers de 1ª, 2ª e 3ª

Atrahente e interessante sport

Sessões cinematographicas com os films dos melhores fabricantes
Popular Centro de Diversões — PING-PONG — BARBEIRO—BAR
51 — Rua Visconde do Rio Branco, — 51
(A 10888)

Theatro Municipal

Concessionario Walter Mocchi — Temporada official de 1926
EMPREZA THEATRAL ITALO-BRASILEIRA

Grande Companhia Lyrica do Theatro Municipal do Rio de Janeiro
Em collaboração artistica com o THEATRO COSTANZI DE ROMA

Inauguração da Temporada Official de 1926

HOJE — ás 5 da tarde — HOJE

encerram-se as assignaturas de 20 recitas e 12 recitas

Continua aberta a assignatura para

5 Vesperaes

Os srs. assignantes da assignatura de 20 récitas são convidados a realizarem a segunda prestação a retirarem os cartões definitivos

AMANHÃ — AMANHÃ

Serão postos á venda os bilhetes para a Estréa da Companhia em 5 de julho com a Opera

WALKYRIA

Preços

Frizas e camarotes de 1ª, 300$—camarotes de 2ª, 100$—poltronas, 50$—balcões A e B, 30$—balcões outras filas, 25$—galerias A e B, 10$—galerias outras filas, 8$
10888

JAZZ-BAND

THEATRO REPUBLICA
Companhia Portugueza de Revistas
HOJE - A's 7 3|4 e 10 horas
A revista de sensação
JAZZ-BAND
NA PROXIMA SEMANA
A nova revista de "Gregos e Troianos"
"POM-POM"

TRIANON — Sessões : as 8 e 10 hs.
O ESTRONDOSO EXITO DE UMA PEÇA VICTORIOSA
A MENINA DO ARAME
(Comedia allemã, traducção de EDUARDO CERCA)
UM VERDADEIRO "RECORD" DE GARGALHADA
400 REPRESENTAÇÕES CONSECUTIVAS EM BERLIM
PROCOPIO. IRACEMA e todo o brilhante conjunto do TRIANON.
Rir! Rir! Rir, a mais não poder!
Terça-feira, 6—Outro sucesso: Minha sogra é camarada...—Terça-feira, 6
3 actos de Hennequin (autor de O HOMEM DAS 5 HORAS).

Theatro João Caetano
Ex- S. Pedro
EMPREZA PASCHOAL SEGRETO
HOJE — A'S 9 HORAS — HOJE
EXTRAORDINARIO ESPECTACULO DE ILLUSIONISMO
The Great Raymond
Apresentação do grande assombro
UMA MULHER SERRADA AO MEIO
Domingo — Ultima Matinée Infantil — Distribuição de brinquedos — Preços do costume. (A 10894)

THEATRO PHENIX
Enchentes colossaes, bilhetes disputados, devido ás innovações maravilhosas da féerie
VICTORIA REGIA
Que apresenta voos em pleno palco por artista, o maior luxo, elegancia e arte vistos no Brasil nos ultimos tempos.
SEXTA-FEIRA: — Récita dos autores da peça com grandes novidades.

Cine Theatro America
Praça Saenz Penna — Tel. Villa 4575
HOJE:
O homem que não gostava de mulheres
Bellissimo film da Matarazzo em 7 partes com H. Chadwick
Os contrabandistas
Um dos mais sensacionaes films da Paramount com Lois Wilson e Noah Beery
No Palco: — Variedades e sorteio de brindes para senhoras e senhoritas
Amanhã e depois de amanhã:
O grande prodigio cinematographico da Universal, que foi o maior successo desta temporada
O Phantasma da Opera
12 partes assombrosas em que apparece no seu mais sensacional trabalho o grande artista Lon Chaney e ainda o film natural da Universal
Novidades Internacionaes
(9839)

COPACABANA CASINO-THEATRO
Todos os dias um film novo
HOJE — Quarta-feira — HOJE
— Na téla, ás 21 horas : —
MARTYRIO INJUSTO
Sete actos da SUPER-PARAMOUNT
Poltronas, 2$000 — Camarotes, 10$000.
Diner e Souper dansants todas as noites —:— A's quartas e sabbados, só é permittida a entrada no restaurante de smoking ou casaca. —:— AOS DOMINGOS e FERIADOS haverá MATINÉE, ás 3 horas.
AOS DOMINGOS — Aperitif-dansant das 17 ás 19 horas. (A. 10866)

EMPRESA PASCHOAL SEGRETO
THEATRO S. JOSE' — COMPANHIA NACIONAL DE REVISTAS
HOJE — A's 7 3|4 e ás 10 horas — HOJE
A revista nacional dos Irmãos Quintiliano, musica de Assis Pacheco e Sá Pereira
GELADEIRA
SEGUNDA-FEIRA — Festival em homenagem ao OLARIA A. C. — Terça-feira: Ultima representação e FESTA DOS SPORTMEN
DIA 8 — CHANCHADA — REVISTA EXCENTRICA DE MARQUES PORTO, MUSICA DE ASSIS PACHECO, CHRISTOBAL E SA' PEREIRA
CINEMA MODERNO — "Felicidade Retardada" (7 actos); "As Semi-virgens" (6 actos).

Theatro Carlos Gomes
Companhia Arruda de Burletas Regionaes
A's 7 3|4 — HOJE — A's 9 3|4
ESPECTACULOS POPULARISSIMOS
O Manda-chuva de lampeão
3 actos de Gastão Tojeiro, musica de Adalberto de Carvalho
Sexta-feira — O ARAME DA SOGRA 3 actos de Miguel Santos, musica de B. Vieira.
Preços ultra-popularissimos
(A 1086?)

Theatro Recreio
Empresa Pinto & Neves
Companhia Margarida Max
HOJE — A's 7 3|4 e 9 3|4 — HOJE
A MELHOR REVISTA —:— FABRICA DE RISO —:— LINDA MUSICA DE EDUARDO SOUTO
Dentro do Brinquedo
ATE' HONTEM 26.749 pessoas applaudiram
Sexta-feira, 2 de Julho — Festa dos autores CARLOS BITTENCOURT - CARDOSO DE MENEZES — com o quadro novo — O FILHO DA CANDINHA.

QUEBRADURA
PARA HOMENS, SENHORAS E CREANÇAS
OS PERIGOS do ESTRANGULAMENTO da HERNIA

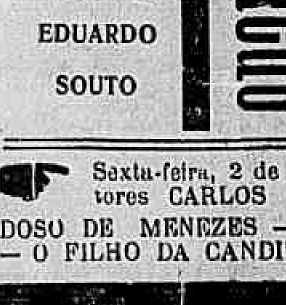

O cinto Electro-Orthopedico, do Prof. Lazzarini é um maravilhoso apparelho feito sob medida, sem nenhuma mola de ferro, completamente de tecido ELASTICO, leve, invisivel e suave, permittindo aos enfermos montar a cavallo, fazer qualquer trabalho ou fadiga, contendo a mais volumosa quebradura, a qual fica fixada em pouco tempo.

O unico cinto de tecido Elastico que obteve Privilegio de invenção com patente n. 15199 e tambem o unico premiado com Medalha de Ouro e Diploma de Honra na Ultima Exposição do Centenario do Brasil.

AVENIDA GOMES FREIRE, 101
SOBRADO — RIO DE JANEIRO
Aberto das 10 da manhã ás 5 da tarde
Visitas gratis

Sendo a borracha muito fria e não deixando respirar os poros da pelle, avisamos os Srs. medicos e os nossos clientes que não usamos desse material senão para cinto debanho.

PARA AS EXMAS SENHORAS
MOÇA COMPETENTE PARA EXPERIMENTAR QUALQUER CINTO

Cinta de ventre cahido para senhora.

Cintas Post-Operação de Laparatomia, Appendicite, cintas para rins cahida, rins moveis, cinto umbelical, ventre caido, etc. Cintos electricos para dores rheumaticas, anemia, debilidade nervosa e neurasthenia.
(A 10870)

Correio Sportivo

FOOTBALL

DOIS DEPOIMENTOS

Os dois matchs de domingo ultimo — America x Fluminense e Bangú x Flamengo — forneceram preciosos elementos para os annaes sportivos do football no Rio.

Não se sabe bem o que mais merece reparo, se, no primeiro caso, a attitude insolita dos socios "torcedores" do America, ou se o procedimento incorrecto de alguns jogadores do Bangú, coadjuvados por outros tantos "torcedores" exaltados que levaram a sua paixão a extremos de selvageria.

Vamos dar a palavra aos juizes que dirigiram aquellas duas partidas.

O sr. Eduardo Gibson consignou na parte [illegible] do match Bangú x Flamengo, de que foi juiz, as seguintes observações:

"Não me é possivel deixar de relatar a forma pela qual se desenvolveu o jogo no segundo meio tempo e a pressão sobre mim exercida pelos assistentes, obrigando-me pela força, pelo temor, pela defesa natural de minha vida posta então em choque, a permittir a permanencia em campo de jogadores faltosos.

Assim, depois de ter chamado a attenção dos capitães de ambos os quadros para a forma porque se estava violentamente desenvolvendo o jogo, o jogador Ladislau Antonio, do Bangú, entrando desproporcionadamente sobre o goalkeeper do Flamengo (Amado), levou-me a dirigir ao seu capitão ordenando a sua substituição afim de evitar novas [illegible], pois os animos se haviam exaltado.

Neste interim, um dos directores do Bangú, entrando em campo [illegible] resolução não responderia pelo que me poderia succeder.

Desta forma, bem a contragosto, mas coagido pelas circumstancias, [illegible] o jogador Ladislau [illegible].

Não obstante e apezar de não ter havido protesto algum sobre os goals alcançados, todos licitos, foi apedrejado o trem que eu, o representante e a comitiva do Flamengo tomamos".

[illegible]

— Rio, 28-6-926. — *Eduardo Gibson*".

O sr. Eduardo Pinto da Fonseca, juiz do match America x Fluminense, [illegible]

[illegible]

Cumpre-me ainda salientar a solidariedade que por si dispensado pelo capitão do team americano, sr. Gilberto Brandão, e sr. Mirim Villas Boas, [illegible]

[illegible]

Despedindo-me dos campos [illegible] dias felizes para os meus ex-companheiros que, abnegadamente, se submettem ás arduas e espinhosas funcções de juizes em as quaes só se conseguem os maiores desgostos.

Com os protestos de minha mais elevada estima e distincta consideração, subscrevo-me de v. v. exs. etc."

O MATCH S. CHRISTOVÃO x FLUMINENSE

Ao contrario do que tem sido noticiado, o match S. Christovão x Fluminense será mesmo realizado em Figueira de Mello, a despeito da [illegible] offerta que o Fluminense fez ao seu adversario, para que o jogo fosse disputado no campo de Laranjeiras.

ASSOCIAÇÃO DE CHRONISTAS DESPORTIVOS

Torneio Mensal de Palpites

Com os jogos realizados domingo ultimo, terminou o concurso do mez de junho, tendo os concorrentes se collocado da seguinte forma:

1 — Sylvio Vasques (vencedor)
2 — Claudio de Souza (2° collocado)
3 — Luiz Vianna (3° collocado)
4 — Genesio Ribeiro
5 — Moacyr Ferreira
6 — Francisco Zurli
[illegible]

Para o concurso de julho, que se iniciará com os jogos de domingo proximo, serão recebidas a partir de quinta-feira, na inscripções dos concorrentes, na séde da A. C. D. á rua Santo Amaro n. 4.

Nota Official

A directoria da A. C. D. solicita por nosso intermedio [illegible]

OS TRENOS DO SÃO CHRISTOVÃO

[illegible]

O CONSELHO DELIBERATIVO DO FLAMENGO

[illegible]

BOX

KAPLAN MANTEVE O SEU TITULO

Hartford, Connecticut, 29. (U. P.) — Kid Kaplan manteve o seu titulo de campeão mundial peso penna, [illegible]

XADREZ

O TORNEIO DE BUDAPEST

Budapest, 29. (U. P.) — Resultados do campeonato internacional de xadrez: [illegible]

TORNEIO DE XADREZ "CORREIO DA MANHÃ"

Realizou-se hontem a 7ª secção deste torneio, cujo resultado foi [illegible]

TENNIS

MLLE SUZANNE ABANDONOU O TENNIS

Wimbledon, 29. (U. P.) — Annuncia-se que Mlle. Suzanne Lenglen se retirou por completo do torneio de tennis.

Motocyclismo

RIO MOTO CLUB

Realiza-se hoje, ás 8 horas da noite, na séde do Rio Moto Club, á rua S. Francisco Xavier n. 121, a assembléa geral [illegible]

[illegible]

ALMOÇO AO DR. OSCAR TROMPOWSKY

[illegible]

TURF

O GRANDE MEETING INAUGURAL DO HIPPODROMO DO JOCKEY-CLUB, NA GAVEA

[illegible]

Reunião de 11 de julho:

[illegible]

Reunião de 14 de julho:

Classico Diana — 2.200 metros — 10:000$000 — Para eguas de qualquer paiz, já inscriptas.

Premio Criação Estrangeira (2ª eliminatoria) — 1.000 metros — 5:000$ — Para animaes europeus de 2 annos e platinos de 3, já inscriptos.

Premio Land Lady — 1.300 metros — 4:000$000 — Para animaes nacionaes de 3 annos, sem victoria no Jockey-Club e que não tenham ganho premio superior a 5:000$ no paiz — Pesos da tabella.

Premio Bayoneta — 1.600 metros — 4:000$000 — Para animaes estrangeiros de 3 annos e mais, sem victorias no Jockey-Club — Pesos: 3 annos 53 kilos e 4 annos e mais 55, tendo as eguas 2 kilos de vantagem — Descarga de 1 kilo, até o maximo de 6 kilos, para cada carreira commum perdida no Jockey-Club.

Premio La Veloce — 1.600 metros — 5:000$000 — Para os seguintes animaes nacionaes: Granito 55 kilos, Boreas 55, Quirato 55, Andromeda 55, Ondina 55, Baroneza 54, Dalila 54, Nativo 52, Cid 52, Espirita 51, Ebano 50, Consul 49, Quebranto 49, Queixada 49, Tritão 49, Obelisco 49, Verona 48, Paracatú 48 e Quitação 48.

Premio Mimosa — 1.600 metros — 5:000$000 — Para os seguintes animaes nacionaes: Yára 55 kilos, Passasunga 55, Jacerú 55, Itaquatiá 55, Onda 54, Atalanta 54, Barbara 54, Guayaca 54, Castor 54, Lontra 54, Fox Trot 53, Tertius Gaudet 53, Vampiro 53, Cervantes 53, Quieta 51, Cereja 51, Chineza 51, Cafeina 51, Coragem 51, Douro 51, Camapheu 51, Cupim 51, Jutay 51, Morteiro 51, Pequenino 51, Quitute 51, Saca Rolhas 51, Garota 49, Hilda 49 e Colombina 49.

Premio Bright Eyes — 1.600 metros — 5:000$000 — Para os seguintes animaes: Maestro, 55 kilos, La Garçonne 55, Guaraná 54, Patusco 54, Aguapehy 54, Packard 54, Molecula 54, Salerno 54, Patricio 54, Caravana 54, Asmodéa 53, Molecote 53, Manguinhos 53, Estero 53, Tymbira 53, Libertador 52, Mac 51 e Zenith 51.

Premio Primazia — 1.500 metros — 5:000$000 — Para os seguintes animaes Macuxy 54 kilos, Melro 54, Fido 54, Libelule 54, Mala Real 54, Barba Azul 54, Batteur d'Or 54, Bey 54, Montenio 54, Malmequer 54, Miarka 54, Centauro 51, Caracabú 51, Carovy 51, Confiance 51, Sultana 50, Pretoria 50, Normandia 50, Patotero 50, Manantiales 49, Schimmy 49, Braxrosal 49, Adversario 48, Querol 48, Irlanda 48, Thorndale 48, El Boyero 47, Milagroso 47, Aly 47, Tijuca 47, Troyano 47, Aquidaban 47, Atlante 56, Paquetá 56, Glorita 56, Nativo Monna Vanna 46.

Reunião de 16 de julho:

Grande premio Dezeseis de Julho — 2.400 metros — 25:000$000 — Para animaes europeus de 3 annos [illegible]

[illegible] dias 11, 14 e 16 será encerrada sabbado, 3 de julho, ás 5 1|2 da tarde e para a corrida do dia 18 no dia 10, ás mesmas horas.

VARIAS NOTICIAS

A commissão de corridas do Jockey-Club, por nosso intermedio, communica aos interessados que, em virtude de combinação com a Light, os pedidos para o transporte de animaes para o hippodromo da Gavea deverão ser feitos por intermedio da secretaria da referida sociedade. O transporte em vagão apropriado será iniciado no proximo sabbado.

—:— Os funccionarios da casa das apostas do Jockey-Club, com o respectivo gerente sr. Henrique Goulart, e os empregados que deverão servir nos portões e tribunas, estiveram hontem á tarde no hippodromo da Gavea, em demorado exercicio para o desempenho de suas funcções em dias de corridas. Houve tambem experiencias com o admiravel serviço telephonico ali installado. As demonstrações realizadas deixaram boa impressão.

—:— O sr. O. Camisa está encarregado de collocar no nosso turf, pela quantia total de 35:000$000, os cracks das turmas de nacionaes de dois e tres annos que actuam em Porto Alegre. O de dois annos é o potro Barão, por Cicero e Indecisa, ganhador das tres carreiras que até agora disputou naquella, sendo a ultima victoria alcançada ha pouco no grande premio Coronel Edmundo Bastian; o de tres annos é Itapuhy, por Dreadnought, reproductor norte-americano, e Cravina, ganhador de varias carreiras classicas, entre as quaes a Taça dos Productos e o grande premio Cruzeiro do Sul.

—:— O aprendiz Durval Diez, que ganhou domingo ultimo, no prado de Santos, com o cavallo Nativo, é brasileiro, e se não nos enganamos fez a sua estréa nas pistas montando aquelle pensionista do Stud Expeditus.

—:— Ao primeiro tenente Octavio Mariath da Costa foi vendido o nacional Camapheu, que figurou [illegible] em nossas pistas. Camapheu vae ser exercitado convenientemente afim de ser aproveitado para corridas de obstaculos, de cujo sport o seu novo proprietario é um dos maiores enthusiastas.

—:— Serão encerradas amanhã, quinta-feira, á noite, no local do costume, as inscripções do Torneio de Villa Isabel. Pelo numero de inscripções já recebidas, é de se prever que o referido torneio alcance o maior successo. Para melhores esclarecimentos, os interessados poderão procurar o sr. Oswaldo Machado. Cada concorrente pagará a taxa de 5$000, podendo fazer mais de uma inscripção.

—:— O potro Didrit Knou, recentemente importado pelo Derby Club, é pretendido pelo sr. José Bessa de Carvalho, proprietario de Zenith e Audaz. O sr. Albano de Oliveira está passando revista á "tropa" recentemente chegada, afim de adquirir tambem um potro, não sendo de estranhar que seja Amazon, irmão paterno de Rêve d'Armes e materno de Wilson.

—:— Embarcou para S. Paulo, sendo muito provavel que vá exercer a sua profissão em Santos, o jockey Alberto Routhledge.

—:— Vindo de Alagoas, acha-se no Rio, o turfman sr. Arthur Machado, que ali possue uma coudelaria e está providenciando para a montagem de um haras, sendo possivel que para ali seja enviado o cavallo Açoriano, que está sendo objecto de negociações.

—:— Ao meio-dia de hoje, na secretaria do Derby-Club, termina o prazo para o recebimento das inscripções complementares de tres pareos que fazem parte do programma da grande corrida que aquella sociedade realizará no proximo domingo.

—:— Que Canja ganhadora, em Porto Alegre, na ultima reunião da Protectora do Turf, é uma potranca argentina de dois annos, adquirida em Buenos Aires pelo sr. Flores da Cunha e presenteada ao turfman gaúcho capitão Luiz Alves de Castro, actualmente entre nós. E' pensamento do capitão Luiz Alves de Castro fazer figurar nos nossos hippodromos, as cores de sua jaqueta. Além dos animaes que se acham correndo em Porto Alegre, o adeantado turfman fará acquisições de mais quatro ou cinco. O Stud Alves de Castro ficará sob a gerencia do entraineur e veterinario Euclides Ribeiro, tendo como monta official o jockey Ricardo Araujo.

MERCEDES

E' a machina de escrever mais

SIMPLES E RESISTENTE

Qualquer pessôa a póde limpar e desmontar.

Vendas a dinheiro e a prestação

CASA MERCEDES Ltda. — Rua Sachet 19 — Rio

(9836)

Appareceu o cadaver do menor que pereceu afogado

O facto foi por nós noticiado já. O menor Alcino José da Silveira, de 19 annos, brasileiro e residente á rua Visconde do Uruguay n. 21, em Nictheroy ao tomar a barca Gragoatá, no Caes de Pharoux, caiu ao mar, parecendo afogado. O seu cadaver appareceu boiando hontem, junto á rampa do Mercado Novo, sendo retirado e removido para o Necroterio da Policia, onde será autopsiado hoje.

Aggredido pelo gerente de um botequim

O motivo da aggressão, não ficou ainda sufficientemente apurado. Occorreu hoje no botequim da rua Taylor, n. 12. O ferido, José Bento da Costa, de 27 annos, solteiro, portuguez, carroceiro, residente á travessa das Partilhas, 64, declara ter sido aggredido pelo gerente do botequim referido, Ribeiro de tal.

O commissario Quintanilha tomou as necessarias providencias e José recolheu-se á sua residencia.

TRINOZ
— DE —
Ernesto Souza

Reconstituinte estomacal

TONICO DO SYSTEMA NERVOSO

Applicado em casos chronicos que já levavam o doente ao desanimo, o *TRINOZ* tem dado resultados sorprehendentes. Pessoas que tinham mesmo verdadeiro horror á comida, sentam-se hoje á mesa com satisfação.

(Ap. D. N. S. P. N°. 323 1|10|917)

Com prazer a gente [come,
Tomar TRINOZ é [ter fome.

(4718)

Tres victimas de explosões de bombas

Desde as vesperas de S. João, a Assistencia vem tendo um trabalho extraordinario para prestar soccorro a pessoas victimas dos fogos de artificio.

Ainda hontem, a mais tres accudiu ella, sendo duas em estado grave.

Foram elles o menor Jayme da Cunha de 7 annos, residente á Avenida Angelica, n. 20, na Gavea; o empregado da Ligth Alexandre Silveira, morador á rua Mendes n. 21, e o operario Octacilio Narciso, residente á rua Senador Pompeu n. 250.

Todos tres foram victimas de explosões de bombas, o primeiro que ficou ferido e queimado no braço e ante-braço direitos, depois de medicado recolheu-se á sua casa.

Os dois ultimos, porém, bastante feridos e queimados nas mãos e rosto, foram recolhidos, respectivamente, ao Hospital dos Inglezes e do Prompto Soccorro.

EMPRESTIMOS

Sob Caução De | Apolices Acções e debentures Coupons de juros

Avaliação maxima

Taxa minima.

A MUTUANTE (S. A.)

Rua 7 de Setembro, 179.

(10153)

A Delegacia Fiscal em Sergipe e a distribuição de creditos

Em solução a um telegramma do chefe da delegação do Tribunal de Contas em Sergipe, expondo adoptar a Delegacia Fiscal norma de supprimentos para o numerario destinado ás despesas da verba 3ª — Telegraphos — do orçamento do Ministerio da Viação, de conformidade com a determinação da Contadoria Central da Republica, constante das suas instrucções publicadas no "Diario Official" de 14 de fevereiro ultimo em contrario á determinação constante da tabella de distribuição dos respectivos creditos, e, em vista dessa collisão, consultando qual a determinação que deverá prevalecer, resolveu o Tribunal de Contas declarar que as distribuições dos ditos creditos estão subordinadas ao regimen dos adeantamentos, de accordo com as decisões reiteradas do mesmo Tribunal, e que, no caso da delegacia fiscal estar custeando essas despesas por supprimentos sem audiencia da delegação, taes despesas devem, opportunamente, por occasião da tomada e contas do thesoureiro da delegacia, ser declaradas illegaes e glosadas nas respectivas contas correntes.

"Folha da Manhã" e "Folha da Noite"

Diarios independentes, de grande circulação, na capital e no interior de S. Paulo.

Para assignaturas e publicações, dirigir-se á succursal, largo da Carioca n. 13, primeiro andar, das 2 ás 5 horas da tarde.

(6024)

Aggrediu e feriu o outro a sôcos

O maritimo Antonio Ferreira de 21 annos, e residente á rua Marquez de Sapucahy n. 204, em estado de embriaguez aggrediu e feriu a socos, nos labios e no nariz o empregado da Limpeza Publica Alcebiades de Aguiar, de 44 annos e residente ás rua Bomfim n. 191.

O aggressor foi preso em flagrante e autoado no 2° districto e a victima, depois de soccorrida pela Assistencia recolheu-se á residencia.

Uma senhora atropelada por auto

Na rua Senador Euzebio esquina da General Caldewell, foi atropelada por um auto, hontem, d. Clotilde Rodrigues, residente á Avenida Pedro Ivo n. 174.

D. Clotilde que soffreu escoriações nos joelhos e braços, foi medicada pela Assistencia, recolhendo-se depois á sua residencia.

Seu terno ficará mais barato 50 °|°

COMPRANDO-NOS A CASEMIRA

Padrões variados — Artigos de qualidade

SARJAS azues para costumes e capas de inverno, de senhoras 1,50 m. larg. — 25$000 metro

Rua 7 de Setembro 145 — 1° andar (por cima da TINTURARIA PAVÃO)

(9832)

NOTAS SUBURBANAS

A Escola Portugal — A população suburbana reclamando

Abrigamos ha dias nestas columnas o protesto de alguns paes das alumnas da Escola Portugal, sita á rua D. Anna Nery, no Pedregulho, que sob o pretexto de carecer o predio escolar de uma vistoria da commissão de obras da Prefeitura, ha muito tinha as aulas suspensas, prejudicando dessa forma o ensino.

Appellamos então para o director da Instrucção Publica e para o prefeito afim de fazerem cessar aquella anomalia.

A nossa reclamação foi attendida. A commissão referida visitou a Escola Portugal, parecendo que após o seu laudo o director da Instrucção resolvera sobre o funccionamento das aulas.

Encantado

Reclamam os moradores da rua Fagundes Varella, nesta estação, contra o abandono em que se encontra essa via publica que necessita de urgentes melhoramentos.

Essa rua está bastante edificada e sendo das mais antigas do logar, extranham que ainda não obtivesse beneficio algum.

Esburacada, sem sargetas, sem hygiene, com abundancia de matto, dá uma idea pavorosa.

Como paguem os proprietarios o seu tributo á municipalidade crem que já fizeram jus a taes melhoramentos e por isso os solicitam, confiadamente, por nosso intermedio.

Madureira

Da rua Pereira, nesta zona, pedem-nos chamemos a attenção do engenheiro municipal do districto para uma enorme valla ali existente e que carece ser obstruida porque é uma ameaça constante á saude dos habitantes proximos.

Desejam que o engenheiro ali appareça para se certificar da verdade, pois vendo esse funccionario a citada valla, por certo não demorará os providencias reclamadas.

D. Clara

Desta localidade recebemos [illegible] carta de um chefe de familia pedindo-nos reclamassemos do prefeito urgentes providencias sobre a enorme quantidade de cães vadios que ali ameaçam a integridade physica dos transeuntes.

Disse-nos esse cavalheiro que não se pode fazer uma idéa do perigo que correm os habitantes de D. Clara, mormente as creanças que descuidadas brincam á porta de suas casas ou se dirigem ás escolas.

Em nome, pois, do socego das familias pede-nos o referido cavalheiro chamemos para o caso a attenção do agente da prefeitura e do governador da cidade, principalmente, afim de ser feita a apanha desses animaes.

Campo Grande

A falta dagua vem se manifestando de uma forma desoladora em todas as zonas suburbanas.

Temos nos referido á afflictiva situação dos moradores de Inhauma, Bento Ribeiro, Oswaldo Cruz reclamando contra a ausencia do precioso liquido, agora são os habitantes da rua Nova, em Campo Grande, que se queixam do mesmo martyrio.

Ora não ha como inquirir da razão dessa escassez dagua em differentes pontos dos nossos suburbios, porque a apreciada lympha existe em obundancia nos reservatorios.

Ha, portanto, um elemento predominando que evita a canalisação de agua nas residencias.

Mas, como não se possa passar sem esse elemento principal á vida, torna-se urgente a intervenção da Inspectoria que não póde ficar indecisa ante esse clamor da população.

NA INSPECTORIA DA GUARDA CIVIL

A partir de amanhã, sejam considerados transferidos para as secções abaixo discriminadas, os seguintes funccionarios:

1ª secção: fiscal Augusto de Almeida e ajudantes Antonio Pereira Soares e Pedro Leoncio de Souza; 3ª secção: fiscal Antenor Pinto Duarte e ajudantes Nominato C. dos Santos e Francisco José A. Amorim; 4ª secção: fiscal Herminio P. da Silva e ajudantes Manoel José de Mesquita e Odilon José Mattoso; 5ª secção: fiscal José Castilho Brandão e ajudantes Adriano F. Barreto e Jovaniano C. Noronha; 6ª secção: fiscal Elysio José C. Lisboa e ajudantes Lincoln Duarte e Edgard dos Santos da Silva; 7ª secção: fiscal Manoel Machado Leonardo e ajudantes José Nate Sobrinho e Oscar de Paiva Guedes; 12ª secção: fiscal João Pinto Lyra e ajudantes José Ferreira dos Santos e Jayme Pereira Madruga; 13ª secção: fiscal Antonio Faria de Siqueira e ajudantes Laurindo Antonio da Silva e Djalma Gomes Leal; 14ª secção: fiscal Joaquim Lucas Monteiro e ajudante João Luiz d'Avila; 15ª secção: fiscal Joaquim Moreira dos Santos e ajudantes Antonio Barbosa de Macedo e Antenor Antonio Alves; 17ª secção: fiscal Venancio Manoel Ribeiro e ajudantes Chrispim Saturnino Nunes e Francisco P. Duarte; 30ª secção: fiscal Adalberto Innocencio da Costa e ajudantes Amancio de Oliveira Godoy e Manoel Velloso Filho; Séde Central (dia): fiscaes Alfredo P. Guimarães, Roberto Christovão da Rocha Silveira e ajudantes Alvaro Magalhães de Almeida e Alberto Baptista de Sá; Ronda Geral: fiscaes José d'Avila Junior, Antonio de Azevedo Carvalho, Nicanor da Silva Tavares, Luiz Martins de Oliveira, Napoleão Eugenio Leal, Raul Auto de Simas, Francisco Veiga, José Moniz de Souza, Oscar de Faria, Manoel Antonio de Almeida, Carlos Gonçalves Vianna, Conrado Camara Campos, Paulo Pereira de Carvalho e ajudantes Enéas Sodré da França, Joaquim Rufino dos Santos e Agnello de Queiroz Mascarenhas; e a partir do primeiro quarto do referido dia os seguintes guardas: para a 1ª secção, todos os pertencentes ao effectivo da 6ª e vice-versa; para a 3ª secção, todos os pertencentes ao effectivo da 15ª secção e vice-versa; para a 4ª secção, todos os pertencentes ao effectivo da 13ª e vice-versa; para a 5ª secção, todos os pertencentes ao effectivo da 7ª e vice-versa; para a 14ª secção, todos os pertencentes ao effectivo da 17ª e vice-versa; e para a 12ª secção, todos os pertencentes ao effectivo da 30ª e vice-versa.

— Em complemento ao art. 7° das diversas ordens, são feitas as seguintes alterações para regularidade do effectivo das secções os guardas de numeros 642, 1.252, 932, 384, 981, 1082, 755 e 283 em logar de transferidos para a 3ª secção para a 15ª, o sejam para a 4ª; os de ns. 660, 313, 751, 537, 468, 716, 777, 1459, 1073, 254 e 916 em vez de transferidos da 4ª para a 13ª, o sejam para a 14ª; os de numeros 183, 112, 28, 229, 1134, 698, 452, e 1152 em vez de transferidos da 12ª para a 3ª, o sejam para a 14ª; os de ns. 613, 501, 830, 381, 817, 741, 900 e 931 em vez de transferidos da 12ª para a 30ª, o sejam para a 3ª; os de ns. 1222, 673, 677, 196, 437, 1047, 899, 622, 435, 368, 881, 1076, 823, 962, 654, 83, 873, 1235 e 552 em vez de transferidos da 14ª para a 7ª o sejam para a 12ª, e o de n. 53 em vez de transferido da 30ª para a 12ª, o seja para a Séde Central.

—:— Devem permanecer até segunda ordem os guardas que se acham em serviço de promptidão no 1° quarto nas secções e ainda: na 5ª secção os de ns. 1072, 172, 67, 934, 926 e 993; na 7ª, 1174, 430, 991, 802, 124, 181, 366, 387, 1354, 1065, e 197; na 12ª, 31, 405, 1088, 828, 1145, e 1015; na 13ª, 130 e 185; e 14ª, 400.

COLHIDO E MORTO POR UM TREM

Um lamentavel desastre occorreu na estação de Cascadura, do qual foi victima um pobre homem, desconhecido no logar. Pela madrugada, sem que ninguem saiba explicar como se deu o desastre, o desconhecido perdeu a vida instantaneamente, por isso que fora colhido pela locomotiva de um trem. Trajava o infeliz calça de brim listada, paletó de casemira escura e calçava borzeguins pretos. Apparentava a idade de 30 annos, era de cor branca e tinha o bigode meio grisalho.

O commissario Brigante, do 20° districto, fez remover para o Necroterio do Instituto Medico Legal o cadaver.

Notas recreativas

As festas do Familiar Recreio Club e do Club Dramatico de Inhauma

O baile do Bloco da Rosa Branca, do Recreio-Club. O festival da amadora Odette Assumpção, no Ramos-Club

Varias notas sobre as festas na cidade e nos suburbios

Toda a correspondencia deve ser dirigida á redacção, 1° andar, ao redactor das "Notas recreativas".

O "Correio da Manhã" só comparece ás festas para as quaes receba convite e por uma pessoa.

FAMILIAR RECREIO CLUB — Manteve-se brilhante a tarde noite dansante que este conceituado club realizou domingo.

Innumeros eram os pares que se deliciavam nas dansas, não cessando a jazz-band "Excelsior" de executar magnificas musicas. Foi uma bella festa.

Seguindo a orientação feliz de alguns clubs recreativos, o "Familiar Recreio Club" prohibiu terminantemente a immoral dansa o "charleston".

Só merece louvores o gesto da distincta directoria.

O "Familiar Recreio Club" zela assim pelo bom nome que possue.

RECREIO CLUB — A tarde-noite dansante realizada domingo no bemquisto club da rua Barão de S. Felix manteve-se animada desde o começo ao fim, pois não só a affluencia de gentis senhoras e senhoritas, como o concurso da jazz-band "Carioca", constribuiram para semelhante resultado.

Os directores sempre gentis, cumularam o redactor desta secção de amabilidades, tornando-se assim mais agradaveis as horas que ali passamos.

— No proximo dia 18 realiza-se neste club a soirée dansante da "Commissão dos Unidos", que promette se revestir de immenso brilho.

— A 31 de julho proximo realiza-se, em beneficio dos cofres sociaes, magnifico festival dramatico no theatro da rua Visconde do Rio Branco n. 53.

RAMOS CLUB — Realiza-se sabbado, neste club, o festival artistico organizado pela illustrada amadora senhorita Odette Assumpção, que nos nossos theatros particulares conquistou merecido destaque.

Desde o collegio manifestou ella grande vocação para a arte de representar, declamando versos com admiravel correcção.

A primeira vez que trabalhou em

A amadora senhorita Odette Assumpção, que realiza sabbado, no "Ramos-Club" a sua festa artistica com a interessante comedia de Armando Gonzaga, "Cala a bocca, Etelvina!".

publico foi no Campo de Sant'Anna, num festival offerecido á Marinha de Guerra, cantando a canção o "Reservista", depois no "Cine-Theatro de Cascadura". Mas onde se fez amadora e o seu talento teve ensanjas para se applaudir, foi no "Ramos Club", sob a direcção do amador artista Alvaro Pinto, estreando nas "Flores de sombra", de Claudio de Souza, fazendo a "Cecilia". Depois trabalhou na "Menina da saia curta", "Sonhos de Theodoro", "Moços e velhos", "Consequencias de inconsequencias", "Manobras do amor" (opereta), "Tio Coronel" opereta), "Familia Fagundes", "A Sorte Grande", "Antes do baile", "Alegrias do lar", "Sogra nem pintada", "Quincas Teixeira", "Eu arranjo tudo", "O phantasma", "O outro André", "Milagres de Santo Antonio", "A receita dos Lacedemonis", "Pinto, Leitão & Comp.", "Os maçães", "Branchette", "Cala a boca, Etelvina!" "O defunto não morreu", "O filho de David", "Graças a Deus", e a Maria, da "Zuzu!", de Viriato Corrêa, recebendo francos elogios desse festejado escriptor.

A sua bagagem já é grande e estudiosa, como é, certo lhe está reservado um lugar de grande destaque no theatro brasileiro.

C. F. UNIÃO DAS FLORES — Tivemos o prazer de no sabbado passarmos algumas horas agradaveis no estimado Club F. União das Flores que realisava o seu baile.

O salão de baile estava cheio de graciosas senhoras e senhoritas e a directoria á postos, cumulando de amabilidades, todos os socios e convidados.

A jazz-band movimentava as dansas que eram quasi ininterruptas.

A festa era do "Bloco dos Enfezados" que assim provou o seu valor.

A directoria do bloco é composta pelos srs. Alberto de Oliveira, presidente; Onezimo Vinto, vice-presidente; thesoureiro, Loureiro; 1° secretario, Beiazil Lopes, 2° secretario; Joaquim Moreira; 1° procurador; Joaquim Borges, 2° procurador, Joaquim Loureiro; 1° fiscal; Antonio F. Agostinho Filho, 2° fiscal.

O Club F. União das Flores, viu assim, mais uma vez, o quanto é estimado, pois o baile realisado esteve magnifico.

E o Lourival Nascimento, o incansavel secretario do club, ficará satisfeito, não tendo mais aquellas apprehensões que nos mandou dizer, porque lá estivemos, gosando esses momentos deliciosos.

Ah! se o "Altamira" podesse se subdividir!

Mas, agora, ficou satisfeito o seu delicado desejo.

CLUB DRAMATICO DE INHAUMA — Este club realizou domingo na séde do Club Dramatico Silva Jardim á Estrada Velha da Pavuna n. 958, em Inhauma, um festival que esteve bastante concorrido, começando por um acto variado.

Seguiu-se a representação do drama em 1 acto, original do scenographo Celso Cruz, e intitulado "Milagre de São Thiago", em que tomaram parte os amadores Elisa Braga, Albano Lemos, Armando Campos, Luiz Masson, Alberto Vaz, Armando Dionysio, Mercedes Silva e Antonio Lemos, agradando o seu desempenho.

Após a representação iniciou-se o baile que esteve concorrido.

Em meio ás dansas o representante do "Correio da Manhã" que foi cercado de innumeras gentilezas offereceu a directoria doces e cerveja, orando por essa occasião o dr. Eurico A. Marinho e o tenente Albano Lemos, presidente, que proclamou orgão official do Club Dramatico de Inhauma, o "Correio da Manhã", sendo essa deliberação recebida com enthusiasmo.

Tocou durante o baile a jazz-band do Augusto Alvaro (Vivinho).

— No dia 10 effectua-se a recita mensal com o drama em 3 actos "Herança de um naufrago" e uma comedia.

A directoria do Club Dramatico de Inhauma está assim constituida:

Presidente, tenente Albano Lemos; vice-presidente, Pedro Advincola da Silva; 1° thesoureiro, José Menezes; 2° thesoureiro, Antonio Lemos; 1° secretario, Antonio Magalhães; 2.° secretario, Alberto Vaz; 1° fiscal, Luiz Alves; 2° fiscal, dr. Eurico Antunes Marinho. Syndicancia: Luiz da Silva, Euclydes Drumond.

Director de scena, Luiz Masson; ensaiador A. Garcia; director do movimento, Flavio Silva.

O GRANDE FESTIVAL DE SABBADO ULTIMO — Conforme noticiamos, realizou-se sabbado ultimo, no theatro da rua Visconde do Rio Branco, o grandioso festival artistico dos srs. Verissimo, de Freitas e Francisco Thomé, com um excellente acto de variedades, em que se fizeram ouvir os amadores Peres Filho, em numeros de caipira e turco; Alvarino Souza em modinhas; o barytono Augusto Prego em uma romanza; Antonio Marques em poesias; Orlando Pertois numa canção e monologo, e Albertino Rodrigues numa canção.

Em scena aberta o nosso collega Guimarães Machado (K. D. T.), fez entrega de uma rica medalha de ouro ao campeão de peteca, sr. Slyvio Vanderley Costa.

Findo o acto variado teve começo o baile, tocando duas jazz-band, do Batalhão Naval e do 1° Regimento da Brigada Policial.

O salão do theatro achava-se todo ornamentado e feericamente illuminado, que dava um aspecto verdadeiramente encantador.

FESTA ARTISTICA DO AMADOR JOSE' FERREIRA — Ferrerinha) — Realizar-se-á no proximo sabbado, o grandioso festival artistico-dansante, organizado pelo amador José Ferreira da Silva (Ferrerinha), em homenagem á classe graphica do Rio de Janeiro.

Esse festival constará da representação do emocionante drama em tres actos "A filha adoptiva" e de um grande acto de variedades em que tomarão parte diversos artistas dos nossos principaes theatros.

O drama "A filha adoptiva" será desempenhado pelos amadores Isaura Lamin, José Ferreira (Ferrerinha), Lamin, Leonel Rodrigues e outros.

A "mise-en-scene" está á cargo do professor Jayme Paraiso, que muito se vem esforçando para que "A filha adoptiva" tenha um desempenho brilhantissimo.

Este festival terá lugar no salão do theatro da rua Visconde do Rio Branco n. 53.

ENDIABRADOS DE RAMOS — No dia 28 effectuou o popular Club dos Endiabrados de Ramos a sua soirée mensal que esteve deslumbrante.

Embora vasto, o salão, á meia noite estava cheio de formosas senhoras e senhoritas, que jámais davam uma folga á Brodwall jazz-band do maestro Pedro Franco.

A directoria, com gentileza captivante, recebeu os convivas, inclusive o redactor desta secção, Altamira, fazendo o distincto cavalheiro sr. Alencar Marinho, vice-presidente, carinhosa saudação.

Foi uma noite adoravel a que o victorioso club dos Endiabrados de Ramos proporcionou aos socios e convidados.

Tambem o valoroso club tomou a resolução inabalavel de não permittir que se danse o immoralissimo "charleston" em seus salões.

Muito bem. Vê-se [illegible] que em todos os clubs decentes [illegible] tendo o "charleston"; quanto [illegible] infeliz a idéa de o introduzirem em nosso meio recreativo.

Cumpre agora, deante desse movimento digno que se vem operando, que todas as sociedades frequentadas por familias, tomem a mesma resolução.

Convem a maxima vigilancia para que as ordens das directorias sejam respeitadas.

Urge essa medida de saneamento nos nossos clubs familiares.

BLOCO BULIÇOSOS DE RAMOS — No proximo dia 10 de julho este bloco effectua na séde dos Endiabrados de Ramos" o seu baile inicial que, dizem, vae ser um assombro.

A directoria dos "Buliçosos de Ramos" que é composta dos srs. Antonio Gavinho Torres, presidente; Adalberto Fachadas, secretario, e Antonio Gonçalves, thesoureiro, já tratou as "Brodway Jazz-bands" do maestro Pedro Franco para tocar nesse festival, cujos preparativos deixam prever ruidoso successo.

PENHA CLUB — No sabbado vindouro reunem-es em assembléa geral para ouvirem o parecer da commissão fiscal e após elegerem a nova administração, os socios deste distincto club".

Já ha muitos dias nos referimos ás demarches para a organização da chapa e dissemos que seria esta a nova administração, salvo uma qualquer combinação de ultima hora: Presidente, Norberto Monteiro dos Santos; vice-presidente, Augusto Mendes; 1° secretario, Fernando Gil de Almeida; 2° secretario, João Jorge da Silva; thesoureiro Manoel Vieira Sebastião; procurador, capitão Felippe Pereira de Castro.

A maioria desses cavalheiros representam a velha guarda do Penha Club.

A posse da nova administração será dada no dia 13, com um grande baile commemorativo de mais um anniversario social.

LEGIÃO DOS PRINCIPES — Realiza-se hoje, no Cine Piedade, um grandioso festival, em beneficio dos cofres sociaes da Legião dos Principes.

O programma é excellente.

Abrilhantará uma excellente orchestra.

O 37° anniversario da fundação da Academia Nacional de Medicina

Em commemoração ao 37° anniversario da sua fundação, e sob a presidencia do exmo ministro da Justiça, seu presidente honorario, a Academia Nacional de Medicina reune-se hoje em sessão solenne, ás 9 horas, em sua séde, no Edificio do Syllogeu Brasileiro.

Usarão da palavra: o professor Miguel Couto, presidente da Academia; o dr. Dias de Barros, orador e o dr. J. Moreira da Fonseca, 1° secretario, que lerá o relatorio dos trabalhos effectuados durante o anno academico.

Para essa solennidade são especialmente convidadas as classes medica e pharmaceutica, não sendo exigido o traje de rigor.

A sessão é publica.

Academias & Escolas

Uma opinião sobre a regulamentação do ensino commercial

O decreto n. 17.329, de 28 de maio ultimo, que regulamenta o ensino commercial, deve entrar em vigor amanhã.

Apezar do sem numero de projectos e propostas apresentados, em tempo opportuno, pelos directores das principaes escolas de commercio brasileiras; apezar da necessidade de uniformizar e moralizar um ensino que se diffundia rapidamente no nosso meio; apezar das exigencias cada vez mais crescentes de nossa actividade commercial; apezar dos pezares, o novo regulamento não saiu a contento geral.

Já tivemos ensejo de publicar nesta secção o modo de ver da directoria da Academia de Commercio, sobre esse regulamento.

Daremos hoje a opinião do sr. Julio de Abreu Gomes, director da Escola Superior de Commercio. Aliás, a impressão que tivemos dos nossos mais importantes institutos commerciaes é de que, não obstante a inexequibilidade do novo regimen, os seus directores se esforçam por não contrariar a absurda seriação imposta por aquelle regulamento. Mas, reservadamente, deixam transparecer o descontentamento que elles lhes causou.

Visitando, hontem, a Escola de Commercio, pudemos, em longa palestra com o seu director, colher a sua impressão geral do assumpto em fóco.

Interpellado, nos disse o dr. Abreu Gomes:

— A escola Superior de Commercio, que é reconhecida officialmente e fiscalizada pelo governo federal, vae executar integralmente o regulamento expedido para os estabelecimentos de ensino technico commercial, coisa facil, aliás, visto como o seu regimento interno foi moldado em principios ora esposados pelo citado regulamento. Foi, evidentemente, um acto acertado e feliz do sr. ministro da Agricultura, procurando pôr ordem no ensino technico de commercio em nosso paiz. As exigencias do decreto n. 17329, de 28 de maio ultimo, contidas nos arts. 8, 9, 10, 11, 13, seus paragraphos e alineas, são disposições taxativas e concretas do regimento interno da Escola Superior de Commercio que, sem ellas, não justificaria a sua existencia, quando se sabe que foi creada com o fim unico de concorrer para a moralização do ensino dos conhecimentos necessarios a tal manifestação da actividade humana. Somente haverá uma certa difficuldade de adaptação á seriação prescripta pelos arts. 2º e 5º, para o Curso Geral, por estarmos em meio do periodo lectivo e serem as materias distribuidas por quatro annos, quando a Escola exige actualmente seis para o seu estudo. A Escola confia, entretanto, que o governo permitta a conclusão do presente anno lectivo de accordo com a seriação que se vem executando ha annos, com pleno conhecimento dos poderes publicos, que lhe deram implicita approvação pela fiscalização exercida até agora pelo dr. Léo Torres da Silva, fiscal do governo, que jámais fez qualquer impugnação, antes tendo palavras elogiosas e animadoras para tudo quanto se vinha praticando no estabelecimento. Logo, concluimos que o acto do governo, expedindo um regulamento, que lá vinte annos vinha sendo reclamado pelos bons patriotas, trouxe apenas beneficios, por vir imprimir ordem e seriedade no ensino technico de commercio, que, em verdade, servia a muitos de formidavel machina para obtenção de dinheiro á custa de incautos e com manifesto prejuizo do paiz.

A proposito li, em o seu jornal, do dia 26 do fluente, uma publicação feita pela Academia de Commercio desta cidade, que é, em linhas geraes, destituida de fundamento e que mais não é que uma repetição dos seus reclamos costumeiros. Não só o decreto numero 17329 não declara nada sobre o estabelecimento que tem os seus diplomas reconhecidos "como de caracter official", como tambem nelle não se cogita de escolas ou academias "equiparadas" á Academia de Commercio. A Escola Superior de Commercio, por exemplo, foi reconhecida officialmente por força do decreto legislativo 3169, de 4 de outubro de 1916, "emquanto mantiver e executar o programma de ensino nos moldes estabelecidos no decreto n. 1339, de 9 de janeiro de 1905, desde que seja instituida nos cursos a fiscalização official".

Ora, a exigencia da observancia do decreto n. 1339, imposta a todas as escolas reconhecidas officialmente, foi porque essa lei era a unica existente em materia do ensino, em apreço e nella se consignavam as materias de que se devem compor os cursos de ensino technico de commercio, decreto entretanto, que apezar disso, era mal observado pela propria Academia a que o mesmo se refere.

Dos cursos de commercio existentes no paiz e de que tenho conhecimento, os unicos em que se observa rigorosamente a citada lei n. 1339, de 1905, são aquelles cujo ensino é ministrado pela Escola Superior de Commercio, conforme se encontra exposto em o seu "Annuario de 1922".

A referida Academia faz um cavallo de batalha da locução "como de caracter official", constante de um dos artigos do decreto numero 1339, de 1905, referindo-se aos diplomas pela mesma expedidos, mas que valor maior não lhes empresta sobre os que são conferidos por escolas reconhecidas officialmente e fiscalizadas pelo governo federal. Essa é a verdade, que o governo acaba de, cumprindo preceito constitucional, esposar, declarando eguaes todos os estabelecimentos de ensino technico commercial, "officialmente reconhecidos pelo governo federal", conforme dispoz no art. 1º do decreto n. 17329, de maio ultimo. Fóra dahi, será apenas querer gozar de um privilegio que de facto não existe, como já decidiu a Camara dos Deputados, dando approvação ao parecer emittido pela commissão de instrucção sobre um projecto de ensino technico de commercio.

Póde, pois, affirmar que a Escola está no firme proposito de cumprir integralmente os dispositivos lemes".

Associação Brasileira de Educação

Realizando-se hoje, á tarde, uma prova de concurso na Escola Polytechnica, deixará de ser dada a lição do curso do professor Amoroso Costa, sobre "As idéas fundamentaes da mathematica", ficando assim adiada a mesma para o proximo sabbado, ás 5 horas da tarde.

Amanhã, quinta-feira, realizar-se-á, porém, ás 8 1|2 da noite, como de costume, nova lição do curso do professor Roquette Pinto sobre "Anthropologia", curso que, como o do professor Amoroso Costa, foi organizado pela secção de ensino technico e superior da Associação Brasileira de Educação e póde ser frequentado por todos os interessados.

O Dia do Preparatoriano

Envia-nos o Gremio Litero-Athletico do Prytaneu Militar, a seguinte nota:

"São convidados todos os collegios e cursos, sem excepção, a se fazerem representar, por dois alumnos, na grande reunião que se realizará hoje, 30 do corrente, na séde do Gremio Litero-Athletico do Prytaneu Militar, á praça da Republica n. 197.

Esta reunião tem por fim eleger a nova commissão directora que deverá presidir os trabalhos da commemoração do dia do preparatoriano.

Pede-se o comparecimento pontual, ás 3 horas para que o tempo seja regularmente aproveitado, isto é (dentro de uma hora de reunião) não seja adiada a ordem do dia.

Fazemos um appello aos directores e professores, para que permittam o comparecimento de seus jovens alumnos a esta e outras reuniões, que serão semanaes, afim de que se possa ouvir amplamente os representantes de todos os collegios e cursos, publicos ou particulares, federaes ou municipaes, e cujo objectivo é exclusivamente harmonizar as differentes idéas em prol da referida commemoração.

Federação Academica do Rio de Janeiro

Realiza-se hoje, ás 8 1|2 da noite, no salão nobre da Escola Nacional de Bellas Artes, a sessão solenne de installação dos trabalhos da F. A. R. J.

Essa festa, que será presidida pelo ministro da Justiça, terá a presença do corpo diplomatico, do reitor da Universidade e dos directores e professores das escolas superiores.

Constará a solennidade, além do discurso official, a ser proferido por um membro do conselho director, duma parte litteraria em que se farão ouvir os srs. Coelho Netto, Agripino Grieco e senhorita Zita Coelho Netto.

Para formar a commissão de recepção, o director do Departamento de Festas da Federação, convida a se reunirem, ás 8 horas da noite, no local da solennidade, os academicos Luiz Gallotti, Cunha Vasconcellos Filho, José Mendonça, Joaquim Pires dos Santos, Reynaldo Saldanha, Manoel Sellos, Eudoro Lemos de Oliveira, Guilherme Leão de Moura, Frederico de Piro, Helio Gomes, Paulo Santos, Marcos de Vasconcellos e Paulo Filgueiras Junior.

O C. D. avisa que não ha convites especiaes para academicos.

Licenças e transferencias nos Telegraphos

O director geral dos Telegraphos concedeu as seguintes licenças: ao guarda-fios José Gonçalves Souto, tres mezes com ordenado; ao telegraphista de 3ª, Arthur Sant'Anna, tres mezes com 2|3 da diaria; guarda-fios Colombo Tavares, diarista Hercilio da Costa e Silva, auxiliar Oswaldo Campos, tres mezes com 2|3 da diaria; telegraphista de 4ª, João Freire de Rivoredo, seis mezes de licença com 2|3 da gratificação; mensageiro Luiz Victorio da Silva, guarda-fios Manuel Carvalhaes da Silveira, tres mezes com 2|3 da diaria; guarda-fios de 2ª, Francisco de Araujo Souza, seis mezes com ordenado; vigia de 2ª, Clementino Barcellos Filho, seis mezes com vencimentos; mensageiro Renato José da Rocha, tres mezes com metade da diaria; trabalhadores Antonio Machado Netto e Moacyr Ferreira de Faria, respectivamente, tres e dois mezes com 2|3 da diaria; mensageiro Victor Marinho de Andrade, um mez, com 2|3 da diaria.

Verificaram-se, ainda, as seguintes transferencias: guarda-fios Praxedes dos Santos, do 5º trecho da 4ª secção para o 3º trecho da 8ª secção do Districto de S. Paulo; telegraphista de 3ª, Antonio Bueno Junior, de Pelotas para Canguçú como encarregado; telegraphista de 4ª, Domingos Gouvêa Corrêa Junior, da estação Central para a Sub-Directoria Technica; telegraphista de 4ª, José Augusto Menezes, de Fortaleza para Belém; telegraphista de 4ª, Adeodato Ferreira Junior, de Aymorés para Nictheroy; telegraphista de 5ª, Percy Ramos, de Florianopolis para Central; telegraphista de 5ª, Flavio Luz Ribeiro, desta para aquella; diarista Mathilde Lopes Almeida, de Recife para Abaré; telegraphista de 4ª, Bonnerges Furtado, de Bello Horizonte para Pirapora; telegraphista de 3ª, Alcides Paim, por 60 dias, de Rio Grande para Central; telegraphista de 5ª, Pedro Gordo da Cruz, de Bahia para Joparatuba, e deste para Aracajú, Gano Silva.

ASSOCIAÇÃO BENEFICENTE DOS SARGENTOS DO EXERCITO

Realizar-se-á na séde social, á travessa do Paço n. 10 (sobrado), uma assembléa geral extraordinaria que tratará da regulamentação e consequente inauguração do curso gymnasial organizado nos moldes da recente reforma do ensino, com materias complementares para admissão ás Escolas de Contadores e de Administração e mais os ensinos das disciplinas exigidas para concursos em estabelecimentos bancarios funccionará a 1ª convocação dessa assembléa no dia 4, proximo ás 2 horas. A segunda, caso não haja numero para a primeira, ás 6 horas do dia 8 e, finalmente, a terceira, si não fôr sufficiente o numero dos presentes ás duas primeiras, no dia 11, ás 2 horas, tudo do mez de julho entrante.

Victima de graves queimaduras, falleceu a creancinha

Victima de um accidente na residencia de seus paes, Francisco José da Silva e Alzira Silva, á rua Visconde de Nictheroy, n. 270, de que resultou receber graves queimaduras pelo corpo, veiu a fallecer o menino Clodoaldo, de 8 mezes de idade, sendo o cadaver removido para o Necroterio do Instituto Medico Legal com guia da policia do 18º districto.

O dr. Rego Barros, que o autopsiou, attestou como "causa-mortis", queimaduras de 2º grão.

A inditosa creança foi sepultada no cemiterio de São Francisco Xavier, á expensas do sr. Luiz Aleixo.

O GAZ DE UM BALÃO IA PROVOCANDO UM INCENDIO

Um balão que caiu sobre o telhado da casa da travessa da Universidade n. 25, ia provocando um incendio.

Não se sabe como a bucha ainda accesa entrou pela clarabóia e communicou o fogo a umas peças de roupa que se achavam no compartimento correspondente incendiando-se.

Avisados os bombeiros compareceram promptamente, apagando logo as chammas. Esteve no local tambem o commissario Archimedes do 16º districto que tomou as providencias que lhe competiam.

No predio em que houve o fogo, reside o sr. Arnaldo Pinto Bastos de Souza Castro, empregado no commercio.

Os prejuizos foram insignificantes.

Um menor colhido por um auto

O menino Ivo, de 6 annos, filho de Antonio José de Oliveira, residente á rua Barão de Ubá n. 24, casa 17, foi colhido por um auto hontem, á tarde, na rua de S. Christovão, recebendo contusões generalizadas.

A Assistencia medicou-o, deixando-o em tratamento em casa.

Quando saltava do bonde foi colhida pelo auto

Toda a responsabilidade do facto foi do chauffeur.

Imprudente e desrespeitado o regulamento, não parou o vehiculo que conduzia, o auto n. 8699, ao parar no poste, o bonde que seguia á sua frente, e dahi resultou o desastre.

Confiando demais na prudencia do motorista ou esquecida, talvez, de que para quem anda na rua toda a cautela é pouca, d. Noemia Corrêa Teixeira, residente á rua Visconde de Itauna n. 111, logo que o bonde parou na rua Senador Euzebio esquina da de General Caldewell, desceu. Passando por entre o bonde e o meio fio, o auto apanhou-a e atirou-a ao solo, ferida na cabeça e contundida na perna direita.

Praticado o desastre, o chauffeur fugiu.

D. Noemia foi levada á Assistencia e depois de medicada, recolhida a sua residencia.

Habeas-corpus a sorteados

O juiz federal da 1ª vara concedeu "habeas-corpus" aos seguintes sorteados militares: Caetano Medico, João Miranda de Araujo e Americo Lima Campos.

O "CAP-NORTE" EM VIAGEM PARA O PRATA

Vindo de Hamburgo e escalas do costume aportou, hontem, á Guanabara o transatlantico allemão "Cap Norte", que transportou poucos passageiros para esta capital, e conduz regular numero em transito para os portos do Rio da Prata.

O navio germanico zarpou hontem mesmo, á tarde.

Automobilismo

INSPECTORIA DE VEHICULOS

EXAME DE MOTORISTA

Chamada para hoje ás 12 1|2 horas: Manoel Gomes da Conceição, Alfredo Teixeira, José da Silva Gonçalves, Germano Basilio, Antonio Couto, Euclydes José Ferreira, Oswaldo de Moura Nobre, Joaquim Coelho dos Santos e Arthur do Valle Cabral.

Turma supplementar: — João Cardoso, Carlos Maria Koeller, Firmino de Andrade Monteiro, José Libarino de Souza, Olinthio Pimenta, Annibal dos Anjos Ribeiro, Alvaro Cardoso do Amaral e Adelino Gomes Vieira.

Prova pratica: — Cesar de Abreu.

KENNEL CLUB

A 5ª Exposição Canina será a 14 de julho e as inscripções foram prorogadas até a vespera

Tendo ficado definitivamente resolvido pela directoria do Brasil Kennel Club que a sua 5ª Exposição Canina seja realizada a 14 de julho, no campo do Club de Regatas do Flamengo, á rua Paysandú, foram prorogadas as inscripções até á vespera do certamen.

Deprehende-se dessa resolução, que o Kennel Club deseja conciliar os interesses de todos o que resultará ainda e maior affluencia de expositores.

As inscripções para todas as raças continua abertas na secretaria do Kennel Club, á rua Buenos Aires n. 242, phone Norte 6298, onde são prestadas informações ás pessoas interessadas.

Foi adiada a sessão de hoje da Sociedade de Medicina e Cirurgia

Por coincidir com a sessão de anniversario da Academia de Medicina, foi adiada para o dia 6 do mez vindouro, a reunião que se deveria realizar, hoje na Sociedade de Medicina e Cirurgia.

A secretaria solicita, por nosso intermedio, o comparecimento de todos os associados ao embarque do seu presidente professor Nascimento Gurgel, que faz parte da representação nacional, ao congresso a realizar-se na Republica Argentina.

Foi empossada a nova directoria do Club da Bolsa

No salão nobre do edificio do Centro do Commercio de Café, onde funcciona, realizou-se hontem a posse da nova directoria do Club da Bolsa.

Aberta a sessão, foi convidado para presidir a solennidade o sr. J. Nunes Tassara, syndico da Junta dos Corretores, que, por sua vez, convidou para secretarial-a os srs. Alberto Sampaio e Humberto Tavares.

O sr. J. Nunes Tassara usou da palavra, então, referindo-se elogiosamente á gestão da directoria anterior e saudando á que dava posse no momento, assim constituida, presidente, sr. Pedro Vivacqua, da firma Vivacqua, Irmãos & C., vice-presidente, sr. Pedro Treidler chefe da firma Pedro Treidler & C., 1º e 2º secretarios, os corretores da café, srs. Abilio Margarido e Manoel de Albuquerque Alves; 1º e 2º thesoureiros, os corretores, sr. Paulo Donat e Humberto Tavares, respectivamente.

O almoço, que a nova directoria offerecia a seus consocios, foi adiado para dia indeterminado, por não ter comparecido o sr. Pedro Treidler por motivo de força maior.

Para tomadas de contas da collectoria de Cambucy

A Directoria da Receita Publica remetteu ao Tribunal de Contas, para o respectivo serviço de tomada de contas, os livros e mais talões que serviram á Collectoria de Rendas Federaes em Cambucy, no Estado do Rio de Janeiro, para a arrecadação de rendas federaes.

Alugueis de proprios nacionaes que devem ser recolhidos ao Thesouro

Em virtude de uma representação do inspector regional do Patrimonio Nacional, sr. Julio Peçanha, o ministro da Fazenda resolveu fosse officiado ao seu collega da Justiça solicitando as necessarias providencias no sentido de serem recolhidos ao Thesouro Nacional os alugueis dos proprios nacionaes á rua Frei Caneca ns. 475 e 477, pertencentes á Casa de Correcção e occupados pelos srs. general Alfredo Ribeiro da Costa e Oscar Cezar Gomes este ultimo ajudante do director da Casa de Correcção.

Os alugueis de que se trata deverão ser cobrados de accordo com as disposições em vigor, podendo os atrazados ser recolhidos mediante descontos em folhas de pagamento.

A tomada de contas dos collectores e escrivães de collectorias

Uma decisão do Tribunal de Contas a proposito de uma reclamação de escrivães de collectorias

Tendo o chefe da delegação do Tribunal de Contas no Estado do Espirito Santo, consultado se se acha em vigor o artigo 228 das "Novas Instrucções" para o processo de tomadas de contas, pois havendo organizados diversos processos dessa natureza de collectores, juntamente com os escrivães, nos quaes se mencionava que os escrivães nenhuma responsabilidade tinham perante a Fazenda Nacional e o tribunal julgando os alludidos processos só mandou expedir provisão de quitação, em favor dos collectores dando esse facto logar á reclamação dos interessados, o Tribunal de Contas, resolveu responder da seguinte forma á consulta:

1º — que se acha em pleno vigor o artigo 228 das novas instrucções para processo de tomadas de contas approvadas pelo exmo. sr. presidente deste Tribunal, em 10 de setembro de 1917;

2º — Que esse artigo raramente póde ser applicado, por que na liquidação do exercicio, que deve ser feito pelo tomador de conta, apparece sempre differença a favor do escrivão, porque a retirada mensal das percentagens pela duodecima parte, não corresponde ao calculo que se procede na liquidação do exercicio;

3º — Que embora o artigo 228 faculte tratar-se em um só processo, da tomada das contas, dos dois funccionarios, esse facto difficulta o tribunal, quando tem de funccionar no pedido de levantamento da fiança do escrivão, e este não declara com que collector serviu durante toda a gestão, dando isso logar a pedido de informações ás delegacias fiscaes, o que se torna desnecessario, quando o escrivão tem os suas contas tomadas em separado, bastando neste caso apenas uma simples consulta aos protocollos da directoria, o que diminue o expediente e torna mais rapido o andamento dos processos;

4º — Que, para o Tribunal poder expedir as provisões de quitação aos escrivães relativas aos processos de tomada de contas organizados juntamente com a dos collectores, faz-se necessario que essa delegação remetta uma relação dos citados processos.

VINHO NACIONAL

Appello ao ministro da Fazenda em favor do commercio

Escreve-nos o sr. João Carvalhal França, agente fiscal do consumo:

"Sobre a epigraphe acima, li, em diversos jornaes, a reclamação feita ao exmo. dr. ministro da Fazenda, pelo Centro do Commercio e Industria do Rio de Janeiro, com relação a apprehensão de bebidas suspeitas de falsificadas sem previo exame do Laboratorio Nacional de Analyses. Na qualidade de representante do fisco que mais apprehensões tem feito desses productos, sinto-me obrigado a contestar, pela imprensa, a razão dessa reclamação partida, a meu ver, por incitamento dos proprios falsificadores!...

Desde 1919 até a presente data, tenho feito mais de duzentas apprehensões e lavrado os respectivos autos de infracção, e, dessas devidas apprehendidas, por consideral-as falsificadas, não tive 20 "1" consumeradas boas, para o consumo!...

E, o que é mais grave é, que, muitas dellas são, até consideradas *nocivas á saude publica*, sendo a sua maior parte de vinhos dados como procedentes do Rio Grande do Sul!...

Ora, tomada em consideração a reclamação feita ao exmo. sr. dr. ministro da Fazenda, de aguardar a fiscalização a analyse para, depois, apprehender e lavrar o auto, certo que seria dar prazo aos falsificadores para muito a vontade, venderem o fruto das suas falsificações!...

Acho muito justo que, os interessados, isto é, todos quantos teem processos em andamento, por essas infracções, se empenhem para que essas analyses sejam feitas com mais exigencia, ou por outra, que o pessoal do laboratorio seja augmentado de forma que não demorem tanto a solução desses casos.

Sobre a reclamação posterior, do mesmo Centro do Commercio e Industria, com relação á lavratura de autos por falta dos livros modelo XXVII, que devem possuir os atacadistas de alcool de canna, cachaça ou vinho natural nacional, não acho porque possam ser disso dispensados os atacadistas que recebem vinho natural nacional.

Vejamos o que diz, no seu todo, o artigo 112, paragrapho 2º, letra "b", do regulamento do imposto de consumo, em vigor:

"Ter o livro de accordo com o modelo XXVII, onde farão os lançamentos do producto recebidos com o imposto a pagar; do destinado a exportação, para o estrangeiro, assim recebido do fabricante; das estampilhas recebidas com os productos; das estampilhas adquiridas na repartição fiscal competente; das saidas dos productos vendidos não so para o consumo no paiz, como para o estrangeiro, e das estampilhas empregadas ou remettidas ao comprador."

Assim, deante de um tão claro dispositivo regulamentar, não sei como por-se em duvida a justiça da acção fiscal lavrando autos de infracção contra aquelles atacadistas que, em recebendo vinho natural nacional, não possuem os referidos livros.

E, da conveniencia dessa escripta fiscal, quer para os interesses da Fazenda Nacional, e, quer, mesmo, para os interesses dos proprios commerciantes, nem se póde discutir. Os interesses da Fazenda Nacional, por certo que ficam acautelados, com a escripturação do movimento das entradas e saidas dos productos como das entradas e saidas das estampilhas que os tiverem acompanhado; e, os commerciantes, por sua vez, tendo essa sua escripta feita de accordo com a verdade, ficarão livres de serem encommodados pelo fisco, visto como, conferido tudo — producto e estampilhas, e achado conforme, nada poderá ser feito contra elles. Agora, quererem discutir a medida que o regulamento exige como necessaria aos seus interesses e aos interesses do commercio honesto, com *sophismas que transparecem da publicação, por partes dos artigos do regulamento*, é que não póde ser, e, o exmo. sr. dr. ministro da Fazenda não irá abrir a porta para dar passagem franca e sem peias aos falsificadores e envenenadores do povo!! Já, no anno proximo passado, como medida acauteladora contra as fraudes justamente no vinho procedente do Rio Grande do Sul, o digno representante desse Estado, no Senado, dr. Vespucio de Abreu, apresentou a emenda que foi victoriosa, ampliando o artigo 78, do actual regulamento do imposto de consumo, isto é, punindo com mais severidade os falsificadores e adulteradores de bebidas. Outra emenda, de muita necessidade tambem foi apresentada, pelo mesmo representante, com relação á celebre bebida denominada "Nectar", porém, essa emenda não passou, devido ao forte trabalho dos interessados!...

Nestas condições, certo e seguro da verdade de tudo quanto tenho expendido, é de esperar que, o Centro do Commercio e Industria, publique os nomes dos seus socios interessados na reclamação, em apreço, afim de que, mais se confirme a razão das minhas allegações, isto é, para que, se verifique quantos delles já foram autuados, e, tiveram confirmadas, pelo laboratorio, as apprehensões feitas nos productos falsificados e venenosos por elles vendidos. Rio, 25|6|926. — *João Carvalhal França.*"

CENTRAL DO BRASIL

A locomotiva n. 371, adquirida ultimamente na Allemanha para o serviço dos trens de passageiros, foi entregue á chefia do 1º Deposito, em S. Diogo, da sub-directoria da 4ª divisão. Essa machina esteve alguns dias nas officinas do Engenho de Dentro, onde soffreu modificação do friso da roda motriz, tendo feito excellente experiencia, entre D. Pedro II e Belém.

— Regressou hontem de sua viagem á Europa o engenheiro dr. José Valentim Dunham, sub-director e chefe do Patrimonio da Estrada.

O julgamento de hoje, no Tribunal do Jury

Estão chamados a julgamento, na sessão de hoje, do Tribunal Popular, os réos Arnaldo da Silva Montes, accusado de homicidio, e José da Silva Ramos, incurso no crime de tentativa de morte.

A sessão terá inicio ás 12 horas, sob a presidencia do juiz Edgard Costa, sendo multados os jurados faltosos.

Mais uma casa bancaria nesta capital

O ministro da Fazenda deferiu o requerimento em que a firma Martins da Rocha Junior & Comp. pediu autorização para abrir uma secção bancaria nesta Capital.

NOTAS RELIGIOSAS

A FESTA DE 2 DE JULHO NO ASYLO ISABEL — A directoria do Asylo Isabel, celebra a festa de sua Padroeira, Santa Isabel, no dia 2 de julho, com o seguinte programma:

Triduo solenne hoje e amanhã, ás 7 horas da noite, havendo pratica e benção do Santissimo.

No dia 2 ás 8 horas missa festiva, officiando o emo. rv. D. Sebastião arcebispo coadjutor de sua eminencia, communhão geral das associações respectivas.

A's 7 horas da noite, renovação da consagração ao Sagrado Coração de Jesus, pratica e benção do Santissimo.

Domingo, 4, ás 8 horas, missa festiva, sermão e procissão commemorativa da visita de Nossa Senhora á sua prima Santa Isabel, no jardim do Asylo Isabel.

INDICADOR

ADVOGADOS

Dr. Alvaro Goulart de Oliveira — Avenida Rio Branco, 114, sala 5.

Dr. Salgado Filho — R. General Camara 47, 1º and. Tel. 3104, Norte.

Drs. Verissimo de Mello e Domingos Lourada — Quitanda 45. T. C. 3907.

Dr. J. M. Mac Dowel da Costa — General Camara 66. Tel. N. 4747.

Dr. Moreira de Azevedo — Escr. Quitanda 157 1º. Tel. N. 1331; Res. Barão Itapagipe 14. Tel. V. 5166.

Dr. C. Daniel de Deus — Advogado Esc., r. Rosario, 172, sala 1. Tel. Norte 4975.

MEDICOS

Dr. Luiz Ramos — P. Saens Pena, 3. R. Conde Bomfim 85. Tel. V. 1639.

Dr. I Malagueta — R. do Carmo, 5. (Esq. de S. José). Tel. 3652 C.

Dr. A. Pamplona — Medeiros Passaro, 27, Tijuca, V. 1276, 1º de Março 12, N. 5303, das 14 ás 16 horas.

Dr. Henrique Duque — Rodrigo Silva n. 5. Resid.: R. Ibituruna, 72.

Dr. Bandeira Rodrigues—Mal. Flor. n. 154, 3.ªs, 5.ªs e sab., 1 ás 2.

Dr. Moncorvo — (Creanças). Had. Lobo, 61 (3 hs.). Moura Brito, 58.

Dr. W. Schiller — (mentaes e nerv.) R. M. Olinda (1-3). Tel. S. 2404.

Dr. Flavio de Moura — R. Buarque n. 33. Leme. Tel. Sul, 1052.

Dr. Côrtes de Barros — Molestias do coração, pulmões e apparelho digestivo. Const. Assembléa 69 C. 2374 terças quintas e sabbados de 1 ás 4 h. Resid. R. Therezina 18 — C. 425.

Dr. José Bastos d'Avila — Rua 7 de Setembro 231 (das 4 ás 6 hs). Res.: rua Gal. Polydoro 185. Tel. S. 2748.

MEDICOS ESPECIALISTAS

Dr. Renato de Souza Lopes, prof. da Fac. — Doenças do app. digest e nervosas. Raios X — S. José, 39.

Dr. Nelson Miranda — Mol. das senhoras, syphilis, vias urinarias e tumores malignos. R. Carioca, 48. C. 1525. Res.: V. 1649.

Dra. Ursulina (Senhs. e creanças) — Av. 28 de Setembro, 182. Tel. V. 2104.

Dr. F. da Costa Junior — (Ass. da Fac.) Pelle, syphilis, tumores. Radiumtherapia. R. Conceição, 153.

Dr. Werneck Machado — (Pelle e syphilis). Largo da Carioca, 11, 1º and.

Dr. Guilherme Eiserlohr — (Tuberculose), com 34 annos de pratica. Rua Marechal Floriano Peixoto, 44 das 12 ás 5 horas.

Dr. Murillo de Campos — D. mentaes e nervosas. Carioca, 28, ás 2 hs.

Dr. M. Gonçalves Paes — Tratamento de utero e ovarios sem dor e sem operação. Av. Mem de Sá 45, 1º andar, 3 ás 6. C. 404.

Dr. Montenegro Villela — Coração e pulmões. Raios X. Cons.: r. Carioca, 48. (Cent. 2255).

Dr. J. Pacifico — V. urinarias e rheumatismos. Av Mem de Sá 335.

Prof. Dr. Rabello — Syphilis, doenças da pelle. Trat. os tumores e doenças da pelle pelo radium e outros agentes physicos. — Assembléa n. 85.

RAIOS X

Radiodiagnostico e Radiotherapia profunda.

CANCER E TUMORES

INSTITUTO ROENTGEN

DR. JACINTHO CAMPOS e DR. EUGENIO GOMES.

Rosario, 139, 2º (elevador) Tel. N. 1689.

Medico oculista

Dr. Sergio Saboya

Especialista

Molestias de Olhos e receitas de oculos

5 annos de pratica nos Hospitaes de Berlim, Vienna e Paris. Consultorio: rua Ramalho Ortigão n. 9, 1º andar, sala 15 (trav. São Francisco). Das 2 ás 6 da tarde. Tel. Central 509. On parle français, man spricht deutsch.

Dr. Joaquim Vidal

Especialista em doenças dos olhos. Chefe de serviço de Ophtalmologia do Hospital S. Francisco de Assis.

Rua S. José, 45

A's 3 1|2 horas.

GARGANTA, NARIZ E OUVIDOS

"Sanatorio Cirurgico", clinica particular para internamento de doentes da Especialidade dos

Dr. João Marinho, prof. cathedratico da Fac. Medicina e Dr. Castilho Marcondes, assistente de clinica; 335, av. Mem de Sá Tel. N. 1092. O estabelecimento dispõe de accommodações para as pessoas que acompanham o doente.

CIRURGIA, MOL. SENHORAS VIAS URINARIAS

Dr. Eugenio Decourt — Consultas diarias — Assembléa, 34, de 3 ás 5 hs.

Dr. Osorio Mascarenhas — Av. Rio Branco, 257 (3 ás 5). C. 940.

Drs. Hygino Filho e A. Hygino — Cir. geral. Mol. Sras. S. José 69, 1 ás 5.

Dr. Rego Lins — Cons. Av. Rio Branco, 173, 3 ás 5. Res. Bambina, 37.

PARTOS E MOLESTIAS DAS SENHORAS

Dr. Daciano Goulart — R. Uruguayana, 35, (4 ás 6). Tel. C. 3762.

Dr. Bento Ribeiro de Castro — 7 Set. 75, 5—6, 3ªs, 5ªs e sab. M. Abrantes, 192, 2ªs, 4ªs e 6ªs. Sul 155.

Dr. Camacho Crespo — R. Conde de Bomfim 577. Tel. V. 1171.

OLHOS, GARGANTA, NARIZ E OUVIDOS

Dr. Maurillo de Mello—Doenças dos olhos, nariz e garganta. Com pratica dos hospitaes da Europa — Assembléa, 47.

Dr. Raul David de Sanson — S. José, 43, 1º, das 2 ás 5. Tel. C. 5197.

GARGANTA, NARIZ E OUVIDOS

Dr. Paulo Brandão — Quitanda 5 — (2 ás 5 hs.) Tel. 5550, C.

Dr. Souza Mendes — Rodrigo Silva, 28, de 2 ás 4. C. 1838.

Dr. Sebastião Cesar da Silva — R. Carioca, 31. N. 5508, 1 ás 5 hs.

OCULISTAS

Dr. Moura Brasil e Gabriel de Andrade — Uruguayana, 37 (1 ás 4).

Dr. Eutycnio Leal — S. José, 50 — De 3 ás 4 1|2.

Dr. Ediberto Campos — Assembléa, 45, ás 2 horas. Tel. C. 1299.

Dr. Chaves de Freitas — Consultas das 3 ás 5. Rua Assembléa 56. Casa Rocha. Tel. C. 2918.

DOENÇAS DA PELLE E SYPHILIS

Dr. F. Terra — Professor da Faculdade de Medicina; rua Uruguayana n. 22, ás 14 horas. Applicações de radium.

DOENÇAS VENEREAS E DAS VIAS URINARIAS

Dr. Alvaro Moutinho — Gonorrhéa e complicações. Rosario, 163, 8 ás 10.

Dr. A. Costallat — R. Carioca 30 (das 4 ás 6 hs.) Tel. C. 3950.

CIRURGIA, DOENÇAS DO RECTO E ANUS

Dr. J. Piranga Santos — Rua do Passeio 6 (1 ás 4). Tel. C. 2369.

CLINICA CIRURGICA, VIAS URINARIAS

Dr. Mario Kroeff — Uruguayana, 104, das 3 ás 6 horas. (N. 6404).

CIRURGIÕES-DENTISTAS

Dr. Barros Henriques — Av. Rio Branco 175, (1º). Tel. C. 21.

Octavio Eurico Alvaro — Rua Carioca, 50. Phone C. 3302.

Dr. Octavio C. Gonçalves — Dentista. Rua 7 de Setembro 145. Tel. C. 981.

PARTEIRAS

Mme. Virginia Madruga — Parteira dip., Cons. e residencia: a rua General Bruce, 98. Phone Villa 149. Consultas 2ªs, 4ªs e 6ªs, das 2 ás 5. Aceita parturientes em sua casa de Saude Sta. Maria. Diarias de 10 a 30 mil réis.

HOTEIS E PENSÕES

Hotel Avenida — O mais importante do Brasil. End. telegr. "Avenida".

OS MELHORES CAFÉS

Café Ideal — Sempre puro. Dep. rua Saude 148 e 150. Tel. 707. Norte.

CORRETORES DE FUNDOS PUBLICOS

Lucrecio Fernandes de Oliveira—Rua 1º de Março, 83. Tel. 4468 Norte.

SECÇÃO LIVRE

Guarda do Caes do Porto

Têm ou não os contribuintes da Guarda o direito de fiscalizar o emprego de seu dinheiro ?

A discussão levantada em torno da situação em que se encontram actualmente os serviços de policiamento e vigilancia confiados á Guarda do Cáes do Porto, se outras vantagens não tem trazido, pelo menos tem despertado a attenção dos contribuintes da Guarda, para que verifiquem qual a applicação efficientemente dada as quantias com as quaes entram para a Guarda do Cáes do Porto.

Ninguem póde negar e mais do que ninguem, o Sr. Chefe de Policia, que no inicio de sua administração declarou querer viver ás claras, isto é, permittir que a imprensa apontasse e denunciasse todos os erros e falhas dos serviços policiaes.

Assim, pois, não se póde negar, o direito claro e insophismavel, que têm os contribuintes da Guarda do Cáes do Porto, de verificar e fiscalizar em que a actual directoria emprega os 25 a 30 contos de réis mensaes que lhe confiam.

Tambem temos a certeza de ter apontado ao Dr. Carlos Costa quem são os Srs. directores da Sociedade que mantém a Guarda do Cáes do Porto, isto quanto ao terreno de lealdade na exposição que apresentaram ao Sr. Chefe de Policia logo no inicio de sua administração.

Para isto basta ver os artigos publicados no jornal commercio de 6 de Abril p. passado em que se faz a narrativa da recepção offerecida ao Dr. Chefe de Policia, e em que S. Ex. declarou que a actual directoria da Guarda do Cáes do Porto tinha prestado TANTOS E TAES SERVIÇOS A MESMA GUARDA; quando dois mezes depois, p lo mesmo jornal e na secção dos "a pedidos" de 6 do corrente é a mesma directoria da Guarda, pela voz de seu director-thesoureiro, que vem confessar, notem bem, "até agora", referindo-se a supracitada data, isto é 6 de junho *nada tinham feito ou pedido fazer pela Guarda do Cáes do Porto*, contradizendo assim as palavras do Dr. Carlos Costa, proferidas muito anteriormente, a 15 de Abril passado.

Os contribuintes deante de casos destes estão duvidando da seriedade da Directoria da Guarda do Cáes do Porto, que, não parece duvida a ninguem, pois, são os proprios directores daquella Sociedade, possa livremente, fiscalizar publicações dos jornaes, de deixar duvidas fundadas sobre o seu procedimento.

Aos contribuintes da Guarda do Cáes do Porto, não póde escapar que a actual directoria da Guarda, empoleirada no escriptorio do Centro do Commercio de Café, não permittindo aos seus associados de se reunirem em um local livre e, portanto, onde cada um daquelles que pagam para a Manutenção da Sociedade, possa livremente, fiscalizar e verificar o emprego de seu dinheiro, não passa de um arranjo unicamente favoravel aos negociantes d. café e nada mais.

Se compararmos as subvenções que as emprezas fornecem para o sustento da Guarda do Cáes do Porto, veremos que em 1º logar está o Centro Transatlantico, seguidamente, o Centro de Emprehteiros de Estiva, depois a Companhia Exploradora do Cáes do Porto e emquanto os tres primeiros concorrem com 1:666$, 1:666$ e 1:600$, o Centro de Commercio de Café que assim arranjou um especial policiamento e serviço de vigilancia individual e pessoal, concorre com a enorme quantia do CEM MIL RÉIS POR MEZ, valor bem pequeno para as vantagens de ter, servente, secretario administrador, guarda-livros etc. etc. a custa da Guarda do Cáes do Porto, ou melhor dos contribuintes da Guarda do Cáes do Porto.

E ainda ha quem extranhe o extraordinario apego e amor que certas pessoas estão manifestando pela manutenção a todo custo da Guarda do Cáes do Porto...

(Transcripto da "A Tribuna" do dia 29 do corrente). (A 11430)

THE RIO DE JANEIRO TRAMWAY, LIGHT AND POWER Co. LTD.

AVISO AO PUBLICO

De ordem da Prefeitura e cumprindo o dispositivo do Decreto numero 17249 de 24 de Março ultimo, (do Governo Federal) referente as obras da Estrada de Ferro Leopoldina, ficará suspenso o Trafego da rua Coronel Figueira de Mello, no trecho comprehendido entre a Avenida Lauro Muller e a rua São Christovão, a partir do dia 30 do corrente, passando a trafegar os carros das linhas, de "CAJÚ" em ambos os sentidos pela Avenida Francisco Bicalho e os de "SÃO LUIZ DURÃO" pelo Cáes do Porto, fazendo estes ultimos ponto na Praça Mauá.

Rio, 28 de Junho de 1926. (9802)

BELLO RECLAME

13$900

"A NOBREZA" communica que acaba de receber de França, uma rica collecção de finissimas pelles para creanças e senhoras, que para inaugurar aqui no Rio a recente moda franceza, que tanto apoio vem adquirindo no mundo inteiro, resolveu vender esta collecção a titulo de reclame; finissimas pelles brancas, marron e pretas de pello de lontra a 13$900.

Riquissimas pelles de bichos muito raros a 18$, 20$, 23$ e 30$000.

A NOBREZA

95 — URUGUAYANA — 95

(9837)

UNIÃO DOS EMPREGADOS DO COMMERCIO DO RIO DE JANEIRO

Assembléa Geral Extraordinaria

De ordem do sr. Presidente, convido os Srs. Associados a tomarem parte na Assembléa Geral Extraordinaria da União dos Empregados do Commercio do Rio de Janeiro, a realizar-se em sua séde social, á rua Gonçalves Dias n. 3, 2º e 3º andares, no proximo dia 2 de julho, sexta-feira, ás 20 horas.

ORDEM DO DIA:

Discussão e approvação da compra de um edificio para o Hospital.

Rio de Janeiro, 20 de junho de 1926.

(a) *Juvenalino Cesar*, 1º Secretario.

(A 10901)

DECLARAÇÕES

VERMIFUGO de B. A. FAHNESTOCK

PARA CREANÇAS E ADULTOS

VERMES

PALLIDEZ

AMARELLÃO

CONVULSÕES

APPETITE VORAZ

BARRIGA GRANDE

VENDIDO DESDE 1827

BANCO DOS FUNCCIONARIOS PUBLICOS

RUA DA QUITANDA, 7

A partir de 1º de Julho proximo futuro, ficarão suspensas as transferencias de acções deste Banco, até se iniciar o pagamento do dividendo referente ao 1º semestre do corrente anno.

Rio de Janeiro, 28 de Junho de 1926. — (Assignado) *Carlos Augusto Naylor Junior*, Director-Presidente. (9806)

Sementes Novas para hortas e jardins, recebeu grande sortimento, CASA TUBARÃO. — Mercado Municipal ns. 95 e 97.

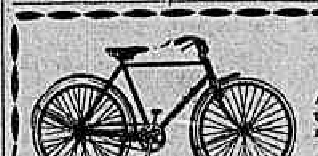

Bicyclettas

"FLYING-WHEEL"

A vencedora da Grande Prova Rio-Petropolis-Juiz de Fóra e de Bello Horizonte-Rio-Bello Horizonte, percorrendo 1334 kilometros sem avaria

Peçam prospectos

ALFREDO PAVAGEAU

Rua da Constituição n. 63.

PARA ANNUNCIOS

em geral (e Reclames em Bondes, Estradas de Ferro, etc., etc.) — Dirijam-se á

AGENCIA EDANEE

Representantes do "Codigo Mascotte", o melhor codigo telegr. em portuguez.

Rua Chile n. 7 — Telephone Central 4844

COLLEGIOS

Instituto Commercial

RECONHECIDO PELOS GOVERNOS FEDERAL E MUNICIPAL

I. Curso de Guarda-Livros em 2 annos (sem férias, ensino intenso, util, pratico e indispensavel).

Portuguez, Francez, Inglez, Escripturação, Arithmetica, Direito, Physica Chimica, etc. Diplomas pelo governo municipal.

II. Curso de Contador es. — Diplomas pelo regimen federal.

III. Curso Superior. — Idem.

Matriz: AVENIDA RIO BRANCO, 101 (9796)

ANNUNCIOS

CALDEIRA A VAPOR

Vende-se uma de 4 cavallos, completa, em perfeito estado de funccionamento. — Rua Maxwell n. 319. (A 11367)

TERRENO — COMPRA-SE

A' vista, na Tijuca, Fabrica, Rio Cumprido, Villa Isabel ou Andarahy — C. M. Caixa postal 2336. (A 8184)

CADEIRAS DE DENTISTA

Compra-se uma em bom estado. Trata-se na rua Rodrigo Silva n. 28, 1 andar, sala dos fundos. (A 10861)

PRAIA VERMELHA

Vende-se magnifico terreno. Occasião. Urgente! Tel. Norte 3978. (A 8185)

SALA INDEPENDENTE

Aluga-se mobilada, á rua do Catte numero 112, primeiro andar. (A 11407)

CHAPE'OS ACCEITA-SE

encommendas e reformas; preços modicos. Rua do Estacio de Sá n. 37. — Phone 1695. (A 11417)

Appartamento — Flamengo

Aluga-se mobilado, com pensão, a casal, em casa de familia de tratamento. Praia do Flamengo n. 388. (A 11423)

As colicas uterinas mesmo de gravidez por mais violentas que sejam cedem em 2 horas com a

FLUXO-SEDATINA

E' o Grande Regulador e Calmante da Mulher.

Combate as COLICAS UTERINAS em 2 horas. Actua rapidamente nas inflammações do UTERO e dos OVARIOS.

A "FLUXO-SEDATINA" é de acção prompta e efficaz em todos os casos de suspensões, irregularidades, REGRAS EXCESSIVAS, faltas de regras, REGRAS DOLOROSAS, corrimentos, CATARRHO DO UTERO, flores brancas e accidentes da EDADE CRITICA.

Nos PARTOS é um poderoso auxiliar, porque facilita, diminue as dôres e EVITA AS HEMORRHAGIAS.

A "FLUXO-SEDATINA" é usada com optimos resultados nos hospitaes e maternidades, desde sempre RESULTADOS CERTOS.

Licenciado pelo D. N. de S. P., sob o n. 67, em 28—6—1915.

DORYCEDINA

O REMEDIO CONTRA A DOR POR EXCELLENCIA.

Combate a DOR DE CABEÇA, em 5 minutos e no Rheumatismo, COLLICAS, Nevralgias, DOR DE DENTES, Dôres nos ossos; actua com rapidez e segurança.

SEU EFFEITO E' SEMPRE POSITIVO

A DORYCEDINA é recommendada com successo contra GRIPPE e Constipações. Os RESFRIADOS, tão communs devido ás constantes mudanças de temperatura em nosso Paiz, abortam promptamente com o uso da DORYCEDINA.

A DORYCEDINA é um medicamento indispensavel; não deixe faltar nunca em sua casa. Exija sempre nas pharmacias CAPSULAS DE DORYCEDINA as mais faceis de tomar, pelo seu tamanho.

NÃO ATACA O CORAÇÃO

Licenciado pelo D. N. S. P. sob o n. 1084, em 30 — 11 — 22.

GALVÃO & Cia. — Av. S. João, 145 — São Paulo. (9557)

CAPITALISTAS!

LUCRO DE 3 MIL CONTOS!

Vende-se area de um milhão de metros quadrados nos suburbios de São Paulo a menos de 300 réis o metro. Negocio excepcional para ganhar tres mil contos. Tambem acceita-se socio. Facilita-se. Dirigir cartas a P. Barros, quarto 67.

HOTEL GUANABARA, RIO

(A 10922)

O VALOR DA BELLEZA DOS DENTES

Dentes lindos dão tanto realce á belleza, quanto formosos olhos e lindo rosto.

Para a conservação da saude são mil vezes mais importantes, COLGATE'S RIBBON DENTAL CREAM (A Pasta Colgate em forma de fita) dará aos dentes um bonito brilho.

Tornará os mesmos brancos e realçará toda sua belleza natural.

Mas, o que ha ainda de maior relevo... conservará a saude dos seus dentes e gengivas, porque o Colgate, pela sua espuma, infiltra-se em todos os recantos mais difficeis dos dentes e penetra nos reconcavos das gengivas.

O s/ preço tambem é commodo!

Use-o 2 vezes por dia.

REMOVE AS CAUSAS DO ESTRAGO DOS DENTES

(13353)

OURO

Compram-se brilhantes a 1, 2 e 3 contos o quilate. Pratarias antigas a 1$000 a gramma. Prata moeda, 80 % de agio; ouro a 3$, 4$ e 5$000 a gramma. Platina O a 40$000. Joias com brilhantes grandes, offertas. Compram-se, trocam-se e vendem-se joias usadas.

JOALHERIA THESOURO DO CASTELLO

Uruguayana 9, perto da Carioca

(A 10890)

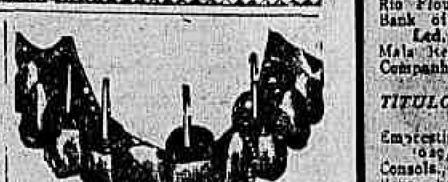

Dr. Silvino Mattos, laureado especialista em dentaduras parciaes e duplas. Corrige e repara chapas defeituosas. Preços razoaveis. Rua 7 de Setembro, 231. Phone: Central 1555. (A 10878)

Construcções - Reconstrucções

Por empreitada ou administração, a dinheiro e a prestação, projectos e orçamentos e outros detalhes com o architecto constructor A. M. Carvalho; escriptorio á rua de S. José n. 35, 1º andar. Telephone Central 4411. (A 11440)

PENSÃO

Fornece para fóra. Rua Santa Christina n. 121, Santa Thereza. (A 10871)

SELLOS DO BRASIL

Santos Leitão & Cia. — Avenida Rio Branco n. 12 A, compram por altos preços os sellos das primeiras emissões; vendem-se a 300 réis o franco sellos de uma bellissima collecção, recentemente adquirida. (A 8005)

SEGURO DE VIDA!!!

Traspassa-se uma apolice da A Equitativa, com seguro de 10:000$000; só pagou 1:300$000, por 600$000. — Telephone Norte 2374. (A 10728)

BUNGALOW MOBILADO

Aluga-se por seis mezes ou mais, devido a viagem, lindo bungalow moderno, esplendidamente mobilado, tres salas, quatro quartos, garage e mais dependencias. Póde ser visto de 1 ás 2 horas da tarde. Rua Marechal Pires Ferreira n. 28. — Cosme Velho. (A 10527)

NICTHEROY

Vende-se uma boa casa nova com todo conforto para familia de tratamento, com quatro bons quartos, duas salas, gabinete, copa e cozinha ladrilhada com mosaico branco, despensa, W. C. para creados, bôa banheira esmaltada com agua quente e fria, quintal acimentado com arvores fructiferas, varanda envidraçada, a tres minutos das barcas. Tratar com o sr. Antonio Alves Machado, no Café "Santa Cruz", de 1 ás 2 ou das 5 ás 6 horas. (A 10704)

LOJA OU OFFICINA

Aluga-se a loja ou traspassa-se o contrato do predio de 3 pavimentos com grandes fundos, á rua do Lavradio 73; trata-se na mesma. (A. 11251)

IMPORTANTE

Para quem deseje ter um rendoso e socegado meio de vida no interior, em clima optimo. Arrenda-se ou vende-se em logar distante do Rio cinco horas (E. F. C. B.), grande casa moderna, mobilada, 14 quartos com luz directa, agua encanada, luz, installações sanitarias, situação em centro de grande terreno, proxima da estação, apropriada para hotel, sanatorio ou collegio. Informa M. Augusto Soares, Avenida Rio Branco, 69, 3º andar, sala 7. — TELEPHONE NORTE 5786. (A 11434)

ENCERADOR

E tudo quanto consta de perfeições de assoalhos, por meio de apparelhos dos mais aperfeiçoados. — RIBEIRO. TELEPHONE NORTE 954. (A 11263)

CASA EM COPACABANA

Ricamente mobilada, aluga-se a casal ou a pequena familia, na rua Bolivar. — Informações pelo telephone Beira Mar numero 619. (A 10602)

DEMANDAS

Compram-se demandas, (promissorias para executar, direito e acção, quinhões hereditarios, etc.); negocio decidido. Primeiro de Março n. 20, sala 6, das 4 ás 6 horas. (A 8831)

BUREAU DE PUBLICIDADE

Livros sobre magnetismo, occultismo, naturismo, magia, etc. Obras technicas. Livros antigos e modernos. Peçam prospectos ao "Bureau de Publicidade". Caixa Postal 2409 — S. Paulo. (A 10612)

PREDIO

Vende-se á rua Carvalho de Sá, 53; chaves no n. 41; informações: Sr. Mancio, Rua Chile, 21, 2º andar. (A 10867)

TERRENO — COMPRA-SE

Até 10 metros de frente por 30 de fundos, nas proximidades de Saude, podendo ser ruas Conselheiro Zacharias, Gambôa, Santo Christo, Harmonia, João Alvares, Coronel Pedro Alves; bairro de S. Christovão, em ruas na proximidade da praia, etc. Resposta á caixa postal 460. (A 11405)

ALUGA-SE

O predio á rua Carvalho de Sá, 53; chaves no n. 41, informações sr. Mancio, Rua Chile n. 21, 2º andar. (A 10866)

PREDIO — COMPRA-SE

Nas proximidades de Saude, podendo ser ruas Conselheiro Zacharias, Gambôa, Santo Christo, Harmonia, João Alvares, Coronel Pedro Alves; bairro de S. Christovão, em ruas na proximidade da praia, etc. Respostas á caixa postal n. 460. (A 11405)

MANTEIGA

Precisa-se de um fornecedor para mil kilos mensaes; negocio a dinheiro. — Cartas a J. Gaspar, á rua Senhor dos Passos n. 32, sobrado, ou pessoalmente, das 12 ás 14 horas. (A 11421)

CASA — CHACARA

Aluga-se uma, á ladeira do Ascurra, 63 — quatro minutos do bonde. Trata-se: Cosme Velho n. 185. (A 10877)

A VIDA COMMERCIAL

CAMBIO

CAMBIOS ESTRANGEIROS

LONDRES, 29.

Abertura:

	Hoje	Anterior
LONDRES s/N. York á vista por £	$ 4.86.75	$ 4.86.62
s/Genova á vista por £	L. 134.25	L. 131.12
s/Madrid á vista por £	P. 30.05	P. 30.20
s/Paris á vista por £	F. 168.75	F. 167.87
s/Lisboa á vista por £	$ 116	$ 117
s/Berlim á vista por £	M. 20.44	M. 20.43
s/Amsterdam á vista p. £	Fl. 12.12	Fl. 12.12
s/Berne á vista por £	F. 25.14	F. 25.14
s/Bruxellas á vista por £	F. 171.25	F. 169.00

LONDRES, 29.

Fechamento:

	Hoje	Anterior
LONDRES s/N. York á vista por £	$ 4.86.75	$ 4.86.75
s/Genova á vista por £	L. 134.36	L. 133.75
s/Madrid á vista por £	P. 30.30	P. 30.37
s/Paris á vista por £	F. 169.25	F. 167.75
s/Lisboa á vista por £	$ 116	$ 117
s/Berlim á vista por £	M. 20.44	M. 20.43
s/Amsterdam á vista p. £	Fl. 12.12	Fl. 12.12
s/Berne á vista por £	F. 25.14	F. 25.14
s/Bruxellas á vista por £	F. 172.00	F. 170.00
s/Stockholmo á vista p. £	Kr. 18.13	Kr. 18.13
s/Christiania á vista p. £	Kr. 22.14	Kr. 22.17
s/Copenhagen á vista p. £	Kr. 18.36	Kr. 18.35

NOVA YORK, 29.

Abertura:

	Hoje	Anterior
N. YORK s/Londres, tel. por £	$ 4.86.75	$ 4.86.75
s/Paris, tel. por F.	c 2.88.00	c 2.90.50
s/Genova, tel. por L.	c 3.61.50	c 3.63.50
s/Madrid, tel. por P.	c 16.28	c 16.08
s/Amsterdam, tel. por Fl.	c 40.15	c 40.15
s/Berne, tel. por F.	c 19.36	c 19.36
s/Bruxellas, tel. por F.	c 2.88.00	c 2.88.00
s/Berlim, tel. por M.	c 23.80	c 23.80

BUENOS AIRES, 29.

Abertura:

	Hoje	Anterior
BUENOS AIRES s/Londres, taxa telegraphica, por $ ouro, t/venda	—	—
BUENOS AIRES s/Londres, taxa telegraphica, por $ ouro, t/compra	—	—
MONTEVIDEO s/Londres, taxa telegraphica, por $ ouro, t/venda	—	—
MONTEVIDEO s/Londres, taxa telegraphica, por $ ouro, t/compra	—	—

TELEGRAMMA FINANCIAL

LONDRES, 28.

Fechamento:

Taxas de descontos:	Hoje	Anterior
Do Banco da Inglaterra	5 %	5 %
Do Banco de França	6 %	6 %
Do Banco da Italia	7 %	7 %
Do Banco de Hespanha	5 %	5 %
Do Banco de Allemanha	6 %	6 %
Em Londres, tres mezes	4 1/8 %	4 1/8 %
Em Nova York, tres mezes	[illegible]	[illegible]

Cambios:

	Hoje	Anterior
Londres s/Bruxellas, á vista por £	F. 170	F. 169.50
Londres s/Genova, á vista por £	L. 133.75	L. 133.45
Genova s/Londres, á vista por £	[illegible]	[illegible]
Londres s/Paris, á vista por £	[illegible]	[illegible]
Lisboa s/Londres, á vista (1/2) p.	[illegible]	[illegible]
Londres s/Madrid, á vista por £	P. 30.30	P. 30.20
Londres s/Nova York, á vista por £	$ 4.86.75	$ 4.86.62
Londres s/Hespanha, á vista por £	[illegible]	[illegible]
Paris s/Londres, á vista por £	F. 172.00	F. 170.00
Paris s/Italia, á vista por 100 L	F. 124.57	F. 124.25
Paris s/Hespanha, á vista por 100 Ptas	F. 551.00	F. 551.00
Paris s/Berne, á vista, por 100 Fcs	F. 660	F. 663.50
Nova York s/Paris, telegr. bancario	[illegible]	[illegible]
Par franco	[illegible]	[illegible]
Nova York s/Genova, idem, por lira	Cts. 2.91.50	Cts. 2.91.50
Nova York s/Madrid, idem, por Ptas	16.12	16.12
Nova York s/Berlim, idem, por Mk	[illegible]	[illegible]
Nova York s/Suissa, idem, por Fcs	19.37	19.37
Nova York s/Bruxellas, tel., por F.	2.87.00	2.87.00
Nova York s/Hollanda, tel.	23.80	23.80

STOCK EXHANGE DE LONDRES

LONDRES, 28.

Fechamento:	Hoje	Anterior
TITULOS BRASILEIROS		
FEDERAES:		
Funding, 5 %	80 1/2	80 1/2
Nova funding, 1914	81 3/4	81 3/4
Conversão, 1910, 4 %	55	55
[illegible]	88 1/2	88 1/2
ESTADUAES:		
Districto Federal, 5 %	73	73
Bello Horizonte, 1905, 6 %	72	72
E. do Rio, bonus ouro 5 %	79 3/8	79 3/8
Estado da Bahia, emprestimo ouro, 1913, 5 %	49 1/2	49 1/2
TITULOS DIVERSOS		
Brazil Railway, Commun. Stock	—	—
Brazilian Traction, Light & Power Co. Ltd. Ord.	100 1/4	100 1/4
S. Paulo Railway Co. Ltd. Ord.	182	182
Leopoldina Railway Co. Ltd. Ord.	40 1/4	40 1/4
Dumont Coffee Co. Ltd., 7 %	[illegible]	[illegible]
St. John del Rey Mining Ord.	9	9
Rio Flour Mills & Granaries Ltd.	[illegible]	[illegible]
Bank of London and South America Ltd.	85 1/2	85 1/2
Mala Real Ingleza	12 1/2	12 1/2
Companhia Nacional de Estamparia	[illegible]	[illegible]
TITULOS ESTRANGEIROS		
Emprestimo de Guerra, Britanico 5 %	100 3/4	100 3/4
Consols, 2 1/2 %	55 1/4	55 1/4
Rente Française, 4 %, 1917	44.75	44.00
Rente Française, 3 ojo (na Bolsa de Paris)	47.75	47.25
Rente Française, 1918 (Integralizado)	52.90	54.10
Rente Française, 5 ojo (na Bolsa de Paris)	52.90	52.10

CAFÉ

NOVA YORK, 29.

Abertura:

	Hoje	Fechamento anterior
Café para entrega em julho	18.30	18.35
Café para entrega em setembro	17.57	17.60
Café para entrega em dezembro	16.75	16.82
Café para entrega em março	16.15	16.25

Mercado apenas estavel.
Desde o fechamento anterior baixa de 3 a 10 pontos.

NOVA YORK, 29.

Fechamento:

	Hoje	Fechamento anterior
Café para entrega em julho	18.19	18.35
Café para entrega em setembro	17.46	17.60
Café para entrega em dezembro	16.70	16.82
Café para entrega em março	16.11	16.25
Vendas do dia	50.000	25.000

Mercado apenas estavel.
Desde o fechamento anterior baixa de 12 a 16 pontos.

HAVRE, 28.

Fechamento:

	Hoje	Anterior
Café para entrega em julho	860	862
Café para entrega em setembro	847	847
Café para entrega em dezembro	837 1/2	844
Café para entrega em março	822	818 1/2
Vendas	5.000	1.000

Mercado estavel.
Baixa de 2 e alta de 3 1/2 a 5 1/2 francos desde o fechamento anterior.

Rocha Faria & C.

Codigos: Borges, Ribeiro, etc.
End. tel.: ROCHAFARIA
Commissarios de café
Rua do Mercado n. 22, 1º andar
Caixa postal, 710
Adeantam sobre conhecimentos, acceitam a commissão apenas de 700 réis por sacco.
FILIAL — Santos: Rua Santo Antonio n. 63
MATRIZ — RIO

Preços por 15 kilos, no Rio:

Typo 3	40$600
Typo 4	39$800
Typo 5	39$000
Typo 6	38$200
Typo 7	37$400
Typo 8	36$600

Informações: mercado CALMO.

(6106)

HAVRE, 29.

Abertura:

	Hoje	Fechamento anterior
Café para entrega em julho	864	860
Café para entrega em setembro	857	852 1/2
Café para entrega em dezembro	844 1/2	837 1/2
Café para entrega em março	829	822
Vendas	5.000	5.000

Mercado estavel.
Alta de 4 a 7 francos de abertura.

LONDRES, 28.

Fechamentos:

Mezes	Hoje	Anterior
Julho	93 6	93 9
Setembro	94	94 4 1/2
Dezembro	89	89 3
Março	89 3	89 4 1/2

Baixa de 1 1/2 a 4 1/2 d.
Mercado calmo.

Barboza Albuquerque & Comp.

Successores de JOSÉ JOAQUIM DE OLIVEIRA BARBOZA
Casa fundada em 1864
Endereço telegraphico — OLIBARBOZA
Rua do Rosario n. 101
Caixa postal n. 614 — Rio de Janeiro
Cotações por 15 kilos

	Americano	Cor
Typo 2	39$600	39$750
Typo 3	38$800	38$950
Typo 4	38$000	38$150
Typo 5	37$400	37$550
Typo 6	36$800	36$950
Typo 7	36$200	36$350
Typo 8	35$645	35$805

Informações: mercado CALMO.

Cafés mal seccos muito depreciados. Adeantamos sobre conhecimentos, e recebemos cafés na forma de Armazens Geraes.

Sabino De Robertis, encarregado.

(11872)

CUNHA NEVES & C.

COMMISSARIOS
De manteiga e outros artigos
End. telegraphico: Antoneves
Caixa Postal, 1331
Rua do Rosario 140 - Rio de Janeiro

ASSUCAR

LONDRES, 28.

Fechamento:

	Hoje	Fechamento anterior
Assucar para entrega em agosto	14 1/3	14 1/3
Assucar para entrega em outubro	14 1/2	14 1/2
Assucar para entrega em dezembro	14 1/2	14 1/2
Assucar para entrega em março	15 1/3	15 1/3
Assucar do Brasil com 96 % para embarques futuros	Nominal	Nominal

Mercado calmo.
Baixa de 1 1/2 d. desde o fechamento anterior.

NOVA YORK, 28.

Fechamento:

	Hoje	Anterior
Assucar para entrega em julho	2.37	2.37

NOVA YORK, 28.

Fechamento:

	Hoje	Anterior
Assucar para entrega em setembro	2.51	2.49
Assucar para entrega em dezembro	2.67	2.66
Assucar para entrega em março	2.71	2.68

Mercado estavel.

NOVA YORK, 29.

Abertura:

	Hoje	Fechamento anterior
Assucar para entrega em julho	2.38	2.37
Assucar para entrega em setembro	2.53	2.51
Assucar para entrega em dezembro	2.69	2.67
Assucar para entrega em março	2.73	2.71

Mercado estavel.
Desde o fechamento anterior alta de 1 a 2 pontos.

ALGODÃO

LIVERPOOL, 29.

Abertura:

	Hoje	Anterior
Mercado	Calmo	Estavel
Maceió, Fair	9.58	9.72
Pernambuco, Fully Middling	9.58	9.62
Americano, Futures, para julho	9.06	9.10
Americano, Futures, para outubro	8.78	8.85
Americano, Futures, para janeiro	8.69	8.77
Americano, Futures, para março	8.73	8.75

Disponivel brasileiro baixa de 4 a 14 pontos.
Disponivel americano baixa de 3 a 7 pontos.
Termo americano baixa de 2 a 7 pontos.

LIVERPOOL, 29.

Abertura:

	Hoje	Fechamento anterior
Americano Futures, para julho	9.00	9.10
Americano Futures, para outubro	8.73	8.85
Americano Futures, para janeiro	8.73	8.77
Americano Futures, para março	8.73	8.75

Mercado: Abrandou depois da abertura, devido a avisos telegraphicos de Nova York. Noticias favoraveis da safra.

Desde o fechamento anterior baixa de 8 a 10 pontos.

NOVA YORK, 28.

Fechamento:

	Hoje	Anterior
Americano Middling	18.70	18.70
Americano Futures, para julho	18.18	18.16
Americano Futures, para outubro	16.57	16.69
Americano Futures, para dezembro	16.30	16.37
Americano Futures, para março	16.43	16.36

Mercado: melhorou depois da abertura, mas afrouxou novamente. Os altos e baixos reflectem negocios.

Desde o fechamento anterior alta de 2 e baixa de 7 a 13 pontos.

NOVA YORK, 29.

Abertura:

	Hoje	Fechamento anterior
Americano Futures, para julho	18.23	18.23
Americano Futures, para outubro	16.53	16.68
Americano Futures, para dezembro	16.20	16.36
Americano Futures, para março	16.32	16.52

Mercado: Fraco, devido a carácter commercial de caracter normal, devido a boa situação do tempo.

Desde o fechamento anterior baixa de 10 a 16 pontos.

INFORMAÇÕES DIVERSAS

NA PRAÇA

Amanhã, por ser feriado bancario, não funccionarão os bancos de nossa praça e as bolsas de café, assucar, algodão e de titulos.

AUGMENTOS ANNUNCIADOS

Dividendos:

Companhia de Navegação Lloyd brasileiro, 12 %.

Companhia Ferro Carril do Jardim Botanico, 10 %.

Dia 1 — Companhia de Terras e Colonização, 8$000.

Dia 1 — Companhia Energia Electrica Riograndense, 18$000.

Juros:

Dia 1 — Apolices Municipaes de Petropolis.

Dia 1 — Fabrica de Tecidos Esperança.

Dia 1 — Companhia Federal de Fundição.

Dia 1 — Companhia Fiação e Tecidos Alliança.

Dia 1 — Companhia Energia Electrica Riograndense.

Dia 1 — Companhia Força e Luz Porto alegrense.

Dia 1 — Antonio Jannuzzi & C.

Dia 1 — Companhia Fiat Lux.

Dia 1 — Companhia Guanabara.

Dia 1 — Companhia Docas de Santos.

Dia 1 — Companhia Nacional de Navegação Costeira.

Dia 1 — Veneravel Ordem Terceira dos Minimos de S. Francisco de Paula.

Dia 1 — Companhia Federal de Fundição.

Dia 1 — Companhia Usinas Nacionaes.

Dia 1 — Companhia Industrial Fluminense.

Sorteios:

Julho, 1 — Decreto n. 1.550, de 30 de abril de 1921.

Julho, 1 — Decreto n. 15.535, de 4 de abril de 1921.

Julho, 1 — Decreto n. 1.000, de 25 de julho de 1924.

Julho, 1 — Decreto n. 1.622, de 30 de setembro de 1921.

Julho, 1 — Decreto n. 2.007, de 26 de fevereiro de 1921.

Agosto, 1 — Decreto n. 1.623, de 26 de fevereiro de 1924.

Agosto, 1 — Decreto n. 1.948, de 26 de fevereiro de 1924.

O pagamento será feito em qualquer das datas mencionadas, o pagamento realizar-se-á no dia immediato.

ASSEMBLÉAS CONVOCADAS

Companhia "Elca", dia 30, ás 3 horas da tarde.

Companhia Nacional de Navegação Costeira, dia 30, ás 2 horas da tarde.

Companhia Brasileira de Mineraes, dia 30.

Sociedade Anonyma "Casa Lohner", dia 30, ás 3 horas da tarde.

Sociedade Anonyma Grande Moinhos do Brasil, dia 5, ás 3 horas da tarde.

Companhia Porcelana Brasileira, dia 7, ás 1 hora da tarde.

VENDAS JUDICIAES

Dia 30 — 14 apolices Uniformizadas de 1:000$000.

Dia 2 — Uma apolice do Estado de Minas Geraes, de 1:000$, e ditas de 200$ e 100 acções da Companhia Docas da Bahia.

TRANSFERENCIAS SUSPENSAS

Companhia Docas de Santos, do dia 11 até ao pagamento do dividendo.

Companhia Ferro Carril do Jardim Botanico, do dia 10 até ao pagamento do dividendo.

Apolices do Estado do Espirito Santo, de dia 10 a 30.

Banco do Commercio, do dia 28 até ao pagamento do dividendo.

Banco Commercial do Rio de Janeiro, do dia 25 até ao pagamento do dividendo.

Apolices da União e do Estado de Minas Geraes.

Companhia Cantareira e Viação Fluminense, até ao dia 30.

Banco Mercantil do Rio de Janeiro, do dia 28 até ao pagamento do dividendo.

Banco do Brasil, do dia 30 até ao pagamento do dividendo.

Banco dos Funccionarios Publicos, do dia 1 até ao pagamento do dividendo.

CONCORRENCIAS ANNUNCIADAS

Dia 30 — Procuradoria da Fazenda, Nictheroy, para seguro dos proprios estaduaes.

Dia 30 — Estrada de Ferro Central do Brasil, para o fornecimento de diversos artigos.

Dia 30 — Almoxarifado Geral da Prefeitura, para o fornecimento de fazendas e artigos de armarinho (duas concorrencias ns. 568 e 571), electricidade (concorrencia n. 569), machina de escrever "Mercedes" (concorrencia n. 570), papelaria (duas concorrencias ns. 572 e 574), Mobil Oil Cº. (concorrencia n. 573), cirurgia (duas concorrencias ns. 575 e 576), aros de ferro e camaras de ar (duas concorrencias ns. 577 e 578).

Dia 30 — Associação Beneficente Visconde do Rio Branco, para arrendar por contrato o seu predio de sobrado sito á rua General Camara n. 301.

Hoje — E. de Ferro Therezopolis, para o fornecimento a esta Estrada, durante o segundo semestre de 1926, dos materiaes de consumo ordinario.

Hoje — Escola Militar, quartel em Realengo, para o fornecimento de diversos artigos.

Julho:

Dia 2 — Estrada de Ferro Central do Brasil, para o fornecimento de diversos artigos á 4ª divisão.

Dia 2 — Directoria do Serviço de Inspecção e Fomento Agricola, para o fornecimento de semente de capim gordura roxo e capim jaraguá.

Dia 2 — Inspectoria Federal de Portos, Rios e Canaes, para a venda de asphalto inservivel.

Dia 3 — Departamento Nacional do Ensino, para execução das obras no edificio do Internato do Collegio Pedro II.

Dia 3 — Museu Nacional, para o fornecimento de vidros.

Dia 3 — Almoxarifado Geral da Prefeitura, para o fornecimento de moveis (concorrencia n. 558), artigos de electricidade (tres concorrencias numeros 561, 579 e 585), drogas e artigos de cirurgia (duas concorrencias numeros 564 e 582), pneumaticos (concorrencia n. 566), ferragens (tres concorrencias ns. 580, 581 e 588), relogio de parede (concorrencia n. 583), vidros (concorrencia n. 584), bandeirinhas de filete (concorrencia n. 586), vasculho de pennas (concorrencia numero 587), papelaria (duas concorrencias ns. 589 e 590).

Dia 5 — Estrada de Ferro Central do Brasil, para o fornecimento de dormentes, para a 5ª divisão, em 1926.

Dia 5 — Secretaria da Camara dos Deputados, para o serviço de restaurante e bar da Camara.

Dia 6 — Directoria de Fazenda, para o fornecimento de diversos artigos.

Dia 6 — Directoria Geral de Obras e Viação, para a venda de diversas peças de marmore que se acham espalhadas em alguns pontos do aterro e desaterro do morro do Castello.

Dia 7 — Directoria Geral de Obras e Viação, para a construcção de uma muralha á rua Augusta, junto e antes do n. 62.

Dia 7 — Directoria de Fazenda, para o fornecimento de fardamentos (fazendas, calçados, etc.)

Dia 7 — Fiscalização dos Portos do Estado do Rio de Janeiro, Nictheroy, para o fornecimento de material permanente e de consumo, durante o anno de 1926.
para o fornecimento de fardamentos (fazendas, calçados, etc.)

Dia 10 — Academia Brasileira de Letras, para a construcção de um predio á rua do Rosario n. 104.

Dia 12 — Directoria Geral de Contabilidade do Ministerio da Justiça e Negocios Interiores, para o fornecimento, durante o corrente anno de 1926, ás repartições dependentes deste Ministerio, excepto a Policia Militar do Districto Federal, o Corpo de Bombeiros e os Departamentos Nacionaes do Ensino e da Saude Publica, dos artigos constantes dos grupos 21 — Ferragens e artigos de ferragistas, e 22 — Material cirurgico.

Dia 12 — Secretaria da Agricultura, Industria, Terras, Viação e Obras Publicas, Bello Horizonte, para o serviço commercial de transportes aereos entre Bello Horizonte e Rio de Janeiro, com escalas em Queluz de Minas, Barbacena e Juiz de Fóra.

Dia 15 — Arsenal de Marinha do Rio de Janeiro, para os serviços de suspender e reparar encanamentos de aguas submarinos.

Dia 5 — E. de Ferro Therezopolis, para o fornecimento de diversos artigos e material de expediente e escriptorio.

Dia 16 — Camara Municipal de São João d'El-Rey, para o serviço de installação de uma nova usina hydro-electrica neste municipio.

REUNIÃO DE CREDORES

1ª VARA CIVEL

Concordata de Brazilian a Pinto, dia 30, á 1 1/2 hora da tarde.

Fallencia de Alexandre Assad Jorge, dia 1, ás 2 horas da tarde.

Fallencia de Hugo Souza & C., dia 5, á 1 1/2 hora da tarde.

Fallencia de M. J. de Souza & C., dia 6, á 1 1/2 hora da tarde.

Concordata de Ribeiro & Irmão, dia 6, á 1 hora da tarde.

2ª VARA

Fallencia de A. V. Santos & C., dia 30, á 1 hora da tarde.

3ª VARA

Fallencia de Ignacio Allem, dia 30, á 1 hora da tarde.

Fallencia da Companhia Constructora Ipanema, dia 30, á 1 hora da tarde.

Concordata preventiva de Victor Ruffier & C., dia 5, á 1 hora da tarde.

4ª VARA

Fallencia de Henriques Banqueiro & C., dia 30, á 1 hora da tarde.

Fallencia de Chaves Lopes, dia 5, á 1 hora da tarde.

Fallencia de Fontoura & C., dia 30, á 1 hora da tarde.

Fallencia de Moreira Irmão & C., dia 30, á 1 hora da tarde.

Fallencia de Francisco Silva & C., dia 30, á 1 hora da tarde.

5ª VARA

Fallencia de Borges & Souza, dia 4, á 1 hora da tarde.

Fallencia da Sociedade Agricola Industrial do Brasil, dia 5, á 1 hora da tarde.

Fallencia de A. P. Albuquerque a C., dia 7, á 1 hora da tarde.

6ª VARA

Fallencia da Sociedade Anonyma "Hilpert", dia 30, ás 2 horas da tarde.

Fallencia de Paulino Silva, dia 3, ás 2 horas da tarde.

MERCADO DE TRIGO

BUENOS AIRES, 28.

Fechamento:

	Hoje	Anterior
Preços por 100 kilos:		
Para entrega em julho	23.25	23.25
Para entrega em agosto	23.05	23.25
Para entrega em setembro	23.05	23.25
Mercado	Animado	Estavel
Disponivel — Typo Barletta, para o Brasil	24.00	24.40
Chicago — Preço por bushel:		
Para entrega em julho	1.32.50	1.34.75
Para entrega em setembro	1.30.75	1.32.62

AL COMMERCIO

Per annunzi, abbonamenti nei giornali e riviste nel Brasile rivolgersi alla Ditta

LIMA & CIA. LTDA.

Agenti di annunzi e Agenti generali del

"Correio da Manhã"

Largo da Carioca n. 25,
2º piano
Telephone Central 178
RIO DE JANEIRO

(9652)

Titulos protestados

PRIMEIRO CARTORIO

Portador, J. Campi; devedor, o dr. José Mariano Junior — 350$000.

Portador, o Banco Germanico; acceitantes, Ewell a Cohen — £ 54.789.

Portador, Antonio Joaquim da Rocha Barros; devedor, Ricardo Garcia — 1:028$200.

Portador, o Banco Portuguez do Brasil; emittente, Henrique da Silva Tojeiro — 300$000.

Portador, o Banco Portuguez do Brasil, mandatario; devedores, Alves Ramos a C. — 1:305$000.

Portador, o Banco Francez e Italiano; devedor, Pereira Costa — Réis 3:500$000.

Portador, o Banco Italo-Belga; devedores, Santos Costa a C. — Réis 2:000$000.

Portador, o Banco Brasileiro Allemão; acceitantes, Victor Hugo Vasques a C. — £ 90.5.

Portador, o Banco Brasileiro Allemão, mandatario; emittente, William Frank — 350$000.

Portador, o City Bank; devedores, Custodio Mendes a C.; emis., William a C. — 6:000$000.

Portador, o City Bank; emittentes, Mario da Costa a C. — 6:500$000.

Portador, o Banco Nacional de Credito; emittente, Antonio da Silva Maia; avalistas, Bernardino Costa Menezes Cunha e Avelino Martins Lucas — 1:000$000.

Portador, o Banco Popular do Brasil; emittente, Ondina Vilhilla; avalistas, Raul Vilhilla e Maria Cecilia dos Reis — 300$000.

FIDALGA

Só não bebe, quem ainda não a experimentou. A *capsula verde* garante a sua superior qualidade.

Companhia Cervejaria Brahma

TELEPH. VILLA, 111.

(12672)

SEGUNDO CARTORIO

Portador, Ibrahim Jalur; emittentes, Jorge J. Barbur e Jorge João Barbur; avalista, João J. Barbur — Réis [illegible]

Portadores, Oliveira Vaz & C.; devedor, Ascanio de Miranda Quintão — [illegible]

Portadores, Marques & C.; devedor, Garcia Reis — Duas duplas: uma de [illegible] e a outra de 7:565, pelo saldo de [illegible].

Portador, Mario Augusto da Silva; emittentes, A. Ferreira a Ferreira — [illegible].

Portadores, Boavista & C., Ltda.; emittente, a Industria Brasileira Moveis Electricos, S. A. — [illegible].

Portador, o Banco de Credito Geral e Internacional; emittentes, Rocha Moreira & C.; avalista, A. M. de Avila Leão — [illegible].

Portador, o Banco Nacional Ultramarino; devedor, Manoel Joaquim Macedo — [illegible].

Portador, Alberto Joaquim Pereira de Andrade; avalista, Augusto Pinto da Silva — [illegible].

Portador, o Banco Commercial do Estado de S. Paulo; devedores, Fernandes a Durães — [illegible].

DIRECTORIA GERAL DA PROPRIEDADE INDUSTRIAL

DIA 26 DE JUNHO

Requerimentos despachados:

Pignatari & Matarazzo, Ormindo Miranda, Muller & C., Weskott & Cº, Lleport d'Almeida & C., The Sparks Withington Company, e Norberto de Aguiar Bellas. — Lavre-se o termo.

Henrique Soutello e Armstrong Cork Company. — Concedo o prazo. Lavre-se o termo.

Camara Official Espanhola de Comercio e Industria en el Brasil (opposições aos pedidos de registro das marcas depositadas sob os ns. 5.048 e 5.049 pela Sociedade Anonyma Reuter Barry), A. F. Maia & C., Machado Julien & Nathan, Sociedad Anonima Odeon e Camillo Vellvis e José Montesanto. — Junte-se ao processo.

A. Cardoso de Gouvêa & C. — Não sendo caso de renovação, proceda-se á busca opportunamente.

Xavier Gonçalves da Silva. — Dê-se certidão.

Pedro Giorgi e Yoscitsu Segui. — Preste esclarecimentos.

Pedidos de privilegio:

The Owens Bottle Company, para aperfeiçoamentos em machinas para a formação de artigos ocos de vidro taes como garrafas, jarros e semelhantes". — Deferido.

Lee de Forest, para "um accessorio reproductor de sons aperfeiçoados para apparelhos cinematographicos projectores". — Deferido.

American Bank Note Company, para "um alimentador para machinas rotativas de impressão". — Deferido.

Francisco Kremela, para "uma nova applicação dos nós e da parte nodosa do pinheiro do Paraná (Araucaria Brasiliana) á confecção de quebras-luzes e outras peças artisticas de mobiliario. — Indeferido.

Pedidos de registro de marcas:

A. Cardoso de Gouvêa & C., da marca "Anis", para distinguir artigos da classe 42. — Renove-se o registro.

A. Cardoso de Gouvêa & C., da marca "Laranjinha Paraty", para distinguir artigos da classe 42. — Renove-se o registro.

The Chillington Tool Company, Limited, da marca "Kagado", para distinguir artigos da classe 10. — Renove-se o registro.

The Chillington Tool Company, Limited, da marca "Tortoise", para distinguir artigos da classe 12. — Renove-se o registro.

Joaquim Manoel Pereira Junior, da marca "Tridiuretico Pereira", para distinguir artigos da classe 3. — Registre-se.

A. F. Maia & C., da marca "Humanitol", para distinguir artigos da classe 3. — Registre-se.

Diogo Cavalcanti de Albuquerque, da marca "Pilulas de Arfer", para distinguir artigos da classe 3. — Indeferido. A marca imita a n. 12.685, desta capital.

Waldemiro Diniz & C., da marca "Amaral", para distinguir artigos da classe 41. — Indeferido. A marca imita a n. 21.509, desta capital.

MOVIMENTO DO PORTO

ENTRADAS DO DIA 29

De Manáos e escs., vapor nacional "Sergipe"; á C. N. Lloyd Brasileiro.

De Nova Orléans e escs., vapor americano "Larreine Cross"; á Agencia Americana de Vapores.

De Porto Alegre e escs., vapor nacional "Itajubá"; á Lage Irmãos.

De Tampico, vapor americano "S. M. Apalding"; á Companhia Caloric.

De Amarração e escs., vapor nacional "Una"; á C. N. Lloyd Brasileiro.

De Hamburgo e escs., vapor allemão "Cap Norte"; á Theodor Wille.

De Buenos Aires e escs., vapor hollandez "Gelria"; á S. A. Martinelli.

De Recife e escs., vapor nacional "Itatinga"; á Lage Irmãos.

De Imbituba, vapor nacional "Caranguja"; á Lage Irmãos.

De Norfolk, vapor inglez "Liangorse"; á uerrt's & C.

SAIDAS DO DIA 29

Para Baltimore, vapor inglez "Baron Belhaven".

Para Amsterdam e escs., vapor hollandez "Gelria".

Para Buenos Aires e escs., vapor inglez "Voltaire".

Para Itabapoana, iate nacional "Centenario".

Para Porto Alegre e escs., vapor nacional "Commandante Capella".

Para Paraty e escs., vapor nacional "Mantiqueira".

Para Recife e escs., vapor nacional "Manaus".

Para Santos, vapor nacional "Sergipe".

Para o Rio Grande do Sul e escs., vapor inglez "Sambre".

Para Buenos Aires e escs., vapor allemão "Cap Norte".

Para Paranaguá e escs., rebocador nacional "Santa Cruz".

Para Tutoya e escs., vapor nacional "Piauhy".

MARITIMAS

VAPORES ESPERADOS

Portos do norte,	"Campeiro"	30
Rio da Prata,	"Principessa Mafalda"	30
Rio da Prata,	"Mendoza"	30
Julho:		
Southampton e escs.,	"Darro"	1
Rio da Prata,	"Antonio Delfino"	1
Bordeaux e escs.,	"Meduana"	2
Nova York,	"Pan America"	2
Rio da Prata,	"Desirade"	2
Portos do sul,	"Campinas"	3
Rio da Prata,	"Massilia"	3
Rio da Prata,	"Mosella"	3
Genova e escs.,	"Valdivia"	3
Genova e escs.,	"Sierra Cordoba"	4
Londres e escs.,	"Highland Glen"	4
Rio da Prata,	"Demerara"	4
Rio da Prata,	"Munargo"	4
Rio da Prata,	"Andes"	5
Portos do norte,	"Itabera"	5
Laguna e escs.,	"Laguna"	5
Pará e escs.,	"Itaberá"	5
Porto Alegre e escs.,	"Itaquera"	5
Tutoya e escs.,	"Ivahy"	5
Bremen e escs.,	"Sierra Cordoba"	5
Rio da Prata e escs.,	"Valdivia"	6
Rio da Prata,	"Highland Glen"	6
Porto Alegre e escs.,	"Commandante Alvim"	6
Rotterdam e escs.,	"Algorab"	6
Liverpool e escs.,	"Demerara"	7
Nova York e escs.,	"Munargo"	7
Manáos e escs.,	"Macapá"	7
Pelotas e escs.,	"Itaperuna"	8
Ponta d'Areia e escs.,	"Sumaré"	8

VAPORES A SAIR

Ponta d'Areia e escs.,	"Icarahy"	30
Genova e escs.,	"Principessa Mafalda"	30
Pará e escs.,	"Itapuca"	30
Nova Orleans e escs.,	"Lages"	30
Nova York,	"Tiradentes"	30
S. Francisco,	"Tabatinga"	30
Aracajú e escs.,	"Itaia"	30
Macáo e escs.,	"Acre"	30
Boston e escs.,	"Brazilian Prince"	30
Montevidéo e escs.,	"Campos Salles"	30
Julho:		
Genova e escs.,	"Mendoza"	1
Paraty e escs.,	"Darro"	1
Santos,	"Etna"	1
Rio da Prata,	"Darro"	1
Rio da Prata,	"Antonio Delfino"	1
Porto Alegre e escs.,	"Campeiro"	1
Hamburgo e escs.,	"Antonio Delfino"	2
Recife e escs.,	"Itassucê"	2
Pará e escs.,	"Rodrigues Alves"	2
Aracajú e escs.,	"Sergipe"	2
Laguna e escs.,	"Goyaz"	2
Havre e escs.,	"Desirade"	2
Hamburgo e escs.,	"Santarém"	2
Rio da Prata,	"Pan America"	2
Rio da Prata e escs.,	"Meduana"	2
Bordeaux e escs.,	"Manoel Lourenço"	3
Portos do Pacifico,	"Lobos"	3
Genova e escs.,	"Massilia"	3
Manáos e escs.,	"Victoria"	3
Bordeaux e escs.,	"Mosella"	3
Porto Alegre e escs.,	"Pyrineus"	3
Cabedello e escs.,	"Campinas"	3
Recife e escs.,	"Almirante Jaceguay"	3
Laguna e escs.,	"Laguna"	3
Pará e escs.,	"Itaberá"	3
Porto Alegre e escs.,	"Itaquera"	3
Tutoya e escs.,	"Ivahy"	5
Bremen e escs.,	"Sierra Cordoba"	5
Rio da Prata e escs.,	"Valdivia"	5
Rio da Prata,	"Highland Glen"	6
Porto Alegre e escs.,	"Commandante Alvim"	6
Rotterdam e escs.,	"Algorab"	6
Liverpool e escs.,	"Demerara"	7
Nova York e escs.,	"Munargo"	7
Manáos e escs.,	"Macapá"	7
Pelotas e escs.,	"Itaperuna"	8
Ponta d'Areia e escs.,	"Sumaré"	8

ACTOS FUNEBRES

Ivonne Campos de Albuquerque Sá

O tenente coronel Eduardo Cavalcante de Albuquerque Sá, senhora e filhos, viuva general Teixeira Campos, Julia de Sá, tenente coronel Leopoldo F. Teixeira Campos, senhora e filha, José Teixeira Campos e familia, dr. Augusto da Rocha Vianna, senhora e filhas, Edgard Faro, communicam aos seus amigos o fallecimento de sua idolatrada filha, irmã, neta, sobrinha, prima e afilhada IVONNE CAMPOS DE ALBUQUERQUE SÁ, e convidam para o enterro que se realiza hoje, 30 do corrente, ás 10 horas da manhã, saindo da Avenida Pedro II, 61, casa 53, para o cemiterio de São Francisco Xavier, confessando-se muito gratos por este acto de caridade.

(A 10908)

Maria da Gloria Pereira de Faria

Os filhos, genro, nora, irmãs, sobrinhos, netos e bisnetos, agradecem penhorados ás pessoas que acompanharam os restos mortaes e que enviaram corôas e flôres á sua inesquecivel e idolatrada mãe, sogra, irmã, tia, avó e bisavó MARIA DA GLORIA PEREIRA DE FARIA, e convidam as pessoas de suas relações e amizade a assistirem á missa de setimo dia que pelo repouso eterno de sua alma será rezada na egreja de S. Gonçalo Garcia e S. Jorge, ás 9 1/2 horas, amanhã, quinta-feira, 1º de julho, de novo confessam-se gratos aos que comparecerem a esse acto de piedade christã.

(A 10920)

Chrysantino Penha Galvão

Celso Tavares Galvão e filhas, coronel Luiz José Martins Penha (ausente), esposa, filhos, tios, primos, cunhada e sobrinhos, agradecem penhoradamente a todos aquelles que se dignaram acompanhar os restos mortaes de sua extremosa e pranteada esposa, mãe, filha, irmã, sobrinha, prima, cunhada e tia CHRYSANTINA PENHA GALVÃO, e de novo convidam para assistirem á missa de setimo dia, que pelo repouso de sua alma será rezada na matriz do Curato de Santa Cruz, ás 9 horas, amanhã, quinta-feira, 1º de julho, confessando-se desde já eternamente gratos.

(A 11397)

AGRADECIMENTO

Maria Magdalena da Costa Velho Proença

(LELENA)

O almirante Eduardo Justino de Proença, Pedro Augusto da Costa Velho e senhora, Luiz Carlos de Araujo Pereira, senhora e filho, dr. Costa Velho Junior e senhora, dr. Mauricio da Costa Velho, senhora e filhos, dr. Antonio Soares Junior e senhora, dr. Raul Almeida e senhora, dr. Luiz Carlos Costa Velho e senhora, Francisco Cleto, senhora e filho, dr. Luiz Honorio Vieira Souto, senhora e filho, Illydia Vieira Souto, Mario da Costa Velho e familia, Deoclecio da Costa Velho, viuva Presciliana da Costa Velho e filhos, Lafayette Ribeiro, senhora e filhos, Maria José Vieira Souto, Morena Custodio e filho, Arthur Antonio Monteiro, dr. José Carlos Arantes Nogueira e senhora (ausentes), na impossibilidade de manifestarem, pessoalmente, a todos, os seus reconhecimentos, pelas homenagens prestadas á memoria da inesquecivel LELENA, vêm por meio deste, hypothecar a sua gratidão. — Rio, 29|6|926.

(A 11447)

Actor Domingos Canedo

Modesto Canedo e José Canedo (ausente), agradecem, do coração, a todos os amigos que se associaram á sua grande dôr, com a perda de seu inesquecivel pae actor DOMINGOS CANEDO, e convidam para assistir á missa de setimo dia que pelo descanso eterno de sua alma será rezada amanhã, quinta-feira, 1º de julho, ás 9 horas, no altar-mór da egreja de S. Francisco de Paula, confessando-se desde já eternamente agradecidos.

(A 10860)

CORÔAS de flôres Naturaes — CASA JARDIM - Rua Gonçalves Dias n. 38 — Tel. 2852, C. — Lebrão & Waldemar.

(4720)

OFFICINA

Vende-se uma de estanhação e oxygenio, em magnifico logar; motivo da venda é o dono não poder estar á frente. — Cartas para F. R.

(A 10706)

Venda sem preço
Leilão do PREDIO

A' rua Conselheiro Sampaio Vianna n. 71, quasi na esquina da Avenida Paulo de Frontin,

(HADDOKC LOBO)

o leiloeiro Fabio vende em leilão, pela maior offerta, esse predio, sabbado, 3 de julho, ás 5 horas da tarde, em frente ao mesmo; póde ser visto das 13 ás 16 horas.

(A 11404)

TROCA DE UM TERRENO E MAIS VANTAGENS — POR UMA CASA

Um terreno bem localizado, com bondes em de á porta, no importante bairro [illegible] blon, nas proximidades do prado de corridas Jockey Club, troca-se por uma casa com porão habitavel, tres e quatro quartos e mais dependencias, em rua que passe bonde ou nas proximidades desde alguma que o tenha. Deseja-se em algum dos seguintes pontos: Laranjeiras, Botafogo, Tijuca até á Muda, Cattete e immediações ou finalmente em alguma rua que vá para Santa Thereza, pelo lado da Gloria ou rua do Riachuelo. Negocio directo com o proprietario. Para informações á rua do ROSARIO, 86, loja, com Carlos. — Troca-se tambem o terreno por um outro, combinando-se o negocio, mas nos logares acima mencionados.

(A 11399)

VENDE-SE

uma boa padaria; bom contrato; faz bom negocio, recebendo-se 40 contos á vista e o restante conforme se combinar, ou admitte-se um socio com 20 contos de réis para a mesma padaria; o restante a realizar-se. Informa-se por obsequio com o sr. dr. Palma, na Panificação Central de Cascadura.

(A 10853)

ALUGA-SE COM PENSÃO

Sala de frente e quartos bem mobilados e independentes, a distinctos cavalheiros ou a casaes sem filhos, á rua Primeiro de Março, 151, 2º andar.

(A 11291)

IMPALUDISMO

Maleitas, sezões,
Febres intermittentes,
Febres de tremedeira,
Cachexias palustres

Cura em 3 a 6 dias, pelas
PILULAS ESPIRITO SANTO
Nas pharmacias e drogarias

ASTHMA ? Solução de Hartmann (Formula : Hemá) Unico medicamento que combate a origem da enfermidade

Vende-se nas drogarias. Depositarios — Gesteira & C. Rua Gonçalves Dias n. 39 — RIO

(Ap. D. N. S. P. n. 286, em 4|7|918).

(16056)

(106) FOLHETIM DO "CORREIO DA MANHÃ"

OS ERROS DA MOCIDADE

POR

Xavier de Montépin

comprehendendo que se passava alguma coisa de estranho, vestira-se mesma ás escuras.

— Senhor!... senhor!... balbuciou Nathan, que ha de ser de nós! Que posso eu fazer, velho e fraco só contra esses homens!

— Somos dois, replicou Hebe, o senhor está armado e eu tenho um punhal.

— Quê!... atrever-se-á a ferir?

— Como um homem!

Depois Hebe, ajuntou, dirigindo-se a Deborah.

— Não trema, menina, seu pae e eu a defenderemos.

Deborah agarrou numa das mãos de Hebe e apertou-a entre as suas, murmurando:

— Oh! obrigada! obrigada!

Haviam decorrido alguns segundos.

Hebe pôz-se á escuta.

— Silencio! exclamou em seguida abafando a voz, silencio! ahi estão.

Ouvia agora gemer a escada pouco firme debaixo do peso de passos que debalde diligenciavam ser ligeiros.

Os dentes do judeu batiam uns nos outros.

— As suas pistolas estão engatilhadas? perguntou Hebe.

— Estão.

— Venha.

Agarrou na mão de Nathan e levou-o para ao pé da porta, para o lado do leito.

Em seguida chegou-lhe os labios ao ouvido e accrescentou:

— A intenção delles é metterem a porta dentro com um simples empurrão, e correrem, um para o leito onde julgam que o senhor dorme, e o outro para o quarto de sua filha. Espere que elles entrem, não se apresse muito, e desfeche á queima roupa.

Nathan não podia falar, mas fez um gesto de completa adhesão ao que Hebe acabava de dizer.

Na escada o ruido tinha cessado.

Reinava profundo silencio.

Este silencio durou quasi um minuto, parecendo ter durado um anno para os tres principaes actores desta scena.

De repente ouviu-se como que arranhar na porta. Evidentemente alguem procurava o fecho.

Acharam-no afinal, e a porta foi levemente sacudida.

Mas como estava fechada por dentro com chave e com ferrolho, não se abriu.

Hebe tocou levemente no braço de Nathan para lhe fazer perceber que o momento decisivo se approximava.

Novo silencio que pareceu ainda mais longo que o primeiro.

Depois ouviu-se um violento choque.

As almofadas desconjuntadas estalavam, a fechadura e o ferrolho foram arrancados.

A porta, meio despedaçada, cedeu.

Dois homens, um dos quaes tinha na mão esquerda uma lanterna de furta-fogo, saltaram como dois jaguares.

Ao clarão indeciso da lanterna, distinguiram Nathan em pé, de pistolas em punho.

O estalajadeiro soltou um grito feroz e quiz recuar.

Não teve tempo.

Nathan desfechou o primeiro tiro.

A bala apanhou a cabeça do homem.

Esmigalhou-lh'a e o patife caiu fulminado.

Em presença daquella catastrophe inesperada, o creado girou sobre os calcanhares e dirigiu-se para a escada.

Nathan que se tornava valente agora que já não havia perigo, partia em sua perseguição.

O moço da cavallariça tinha já descido meia duzia de degráos.

O terror dava-lhe azas.

Nathan desfechou o segundo tiro e deitou-o por terra.

— Salvos! exclamou com um enthusiasmo grotesco; salvos! salvos! que o Deus de Abrahão, de Isaac e de Jacob seja abençoado! As minhas duas balas acertaram no alvo.

— Sim, salvos! accrescentou Deborah lançando-se nos braços de Hebe e apertando contra o coração; sim, salvos, mas graças á menina! Quer ser minha irmã?

— Sua irmã! respondeu Hebe, oh! sim, e amal-a-ia de todo o meu coração!

Depois soltou-se dos braços de Deborah e disse-lhe:

— Agora, não percamos tempo. Todo este ruido pode causar alarme nas casas da aldeia. Apezar de quanto fizermos para nos defendermos, poderiam ser accusados de assassinato, e Deus sabe que não é facil uma pessoa justificar-se de accusações injustas! Aproveitemos a escuridão da noite; vamos buscar minha mãe que está lá em baixo e partamos.

— Sim, sim, disse Nathan, partamos.

O judeu pôz a mala ao hombro.

Hebe e Deborah partiram adeante, na escada passaram por cima do cadaver ensanguentado do creado e dirigiram-se para a cozinha, seguidas de Nathan.

Na chaminé ainda havia lume.

O pequeno candieiro de cobre collocado em cima da mesa não se apagára.

Hebe chamou a mãe Moloch que, ainda tremula, saiu do seu esconderijo.

Nathan correu á cavallariça.

Arreou á pressa Rabboam; prendeu a preciosa mala no logar costumado, e os nossos quatro personagens puzeram-se a caminho, afastando-se o mais rapidamente possivel da estalagem do *Porco armado*. Entretanto, não corriam risco nenhum de serem perseguidos.

A gente do campo tem o somno pesado.

Ninguem despertou aos tiros de pistola.

Quanto á cozinheira de avental engordurado, essa tinha ouvido muito bem.

Mas o medo retivera-a no quarto, onde fizera barricadas de todos os moveis que tinha á mão.

Eis só dali a muitas horas, já dia claro, que ella se resolveu a abrir a porta.

Sabemos que espectaculo se lhe deparou.

Soltou grandes gritos, chamou por soccorro e pôz em alvoroço toda a aldeia.

Os cadaveres estavam já rigidos e completamente frios.

Mandaram chamar a autoridade criminal da cidade mais proxima.

Chegou perto do meio dia.

Sem difficuldade se verificou que amo e creado tinham recebido a morte depois de arrombarem a porta do quarto onde dormiam os viajantes.

As grandes facas de que tinham tido cuidado de se munir não podiam deixar duvida alguma a respeito das suas intenções.

Depois, amo e creado passavam com justos motivos por uns patifes, dos quaes a localidade se via agora livre com muita satisfação.

A justiça concluiu que não havia base para ulterior procedimento.

Por isso não se puzeram em perseguição dos fugitivos.

∴

— Para onde se dirige minha querida? perguntou Deborah a Hebe, quando a marcha da pequena caravana afrouxou um pouco.

— Para Paris, respondeu a joven.

— Nós tambem.

— Bem, se consente, faremos jornada juntos.

— Se consentimos! esquece-se então de que lhe pedi para ser minha irmã?

As duas jovens tornaram a abraçar-se.

— Como se chama, minha irmã? perguntou a judia.

— Hebe.

— Que lindo nome! E a minha irmã como se chama?

— Deborah?

LI

Golpe de vista retrospectivo

Como Nathan annunciara a Deborah, a viagem a Paris só durou cinco dias.

Durante este tempo, Hebe e a judia ligaram-se pela mais estreita amizade.

Interrogada por Deborah a respeito da sua vida passada e da sua situação presente, Hebe fez-lhe uma narrativa que abrangia todo o seu passado.

Esta narrativa interessou Deborah no mais alto gráo e robusteceu o seu affecto nascente.

Desejava não tornar a deixar Hebe e installal-a junto de si na casa do pae.

Falou nisso a Nathan.

Mas, este, apezar da sua cega affeição pela filha, fez ouvidos de mercador.

O seu tenebroso modo de vida de agiota não lhe permittia deixar uma pessoa estranha introduzir-se na sua residencia.

Deborah consolou-se um pouco lembrando-se de que Hebe iria visital-a muitas vezes, quasi todos os dias.

Hebe assim prometteu.

Nathan, apezar de judeu e por conseguinte avarento, mostrou-se reconhecido pelo immenso serviço que a joven lhe prestara.

No momento de se separar das duas mulheres, quando entrou em Paris, metteu na mão de Moloch uma bolsa com vinte peças de ouro.

Hebe não soube daquillo. O seu orgulho ter-se-ia revoltado deante daquella especie de pagamento offerecido por uma acção generosa.

As duas mulheres procuraram um asylo.

A mãe Moloch achou na rua des Prouvaires uma pequena habitação, que, por muito miseravel que fosse, lhe conveiu perfeitamente.

Graças á liberalidade de Nathan, pôde guarnecer aquella casa com alguns moveis indispensaveis, que comprou em segunda mão nos adellos mais reles.

Decorreu um anno, ao fim do qual a situação dos nossos personagens continuava a ser a mesma.

A mãe Moloch que imaginara fazer fortuna em Paris, por meio das sciencias occultas e dizendo a buena-dicha, vira gradualmente dissipar-se a sua illusão.

Debalde a sua reputação de feiticeira e de adivinha se espalhára e creára fama no bairro.

As suas clientes continuavam raras, e na maior parte, quasi tão pobres como a nigromante, pagavam muito mal os oraculos que vinham pedir.

De tempos a tempos, quando ella passava pela rua, a velha Moloch ouvia chamarem-na bruxa e ameaçarem-na com a camisa alcatroada e o monte de lenha.

Hebe passava por sua filha.

Os gracejadores accrescentavam de risota que uma rapariga tão bonita, nascida de uma feiticeira mais que madura, só poderia ter o diabo por pae.

Isso espalhara-se pouco a pouco e Hebe recebera a alcunha da *filha do diabo*.

∴

Lembram-se os nossos leitores da situação em que deixámos o heroe deste livro, Raul de la Tremblaye?

Para lhes pouparmos a fadiga de volver á primeira parte deste livro, vamos em algumas linhas, expôr novamente essa situação.

Depois de ganhar quantias consideraveis na casa de jogo da rua de Saint Honoré, Raul fôra roubado do seu relogio e de uma parte do seu ouro pelos conductores da cadeirinha, que o tinham além disso deixado por morto na rua des Prouvaires.

Raul, ferido e desmaiado, fôra recolhido pela mãe Moloch e pela *filha do diabo*.

Quando elle voltara a si, a velha fizera-lhe as mais estranhas predicções, e graças ao seu poder magico mostrara-lhe numa garrafa de agua um dos mais lugubres quadros do seu futuro.

(Continúa.)

(13664)

LEILÕES

Leilão de Penhores
EM 6 DE JULHO DE 1926
CASA GONTHIER
Henry e Armando
45, Rua Luiz de Camões, 47
(A 11073)

Cia. AUREA BRASILEIRA
Leilão, em 9 de Julho
Matriz — AV. PASSOS, 11
(9130)

Implorando a caridade

ANGELA PECURANO, viuva, com [illegible] annos de edade, completamente cega e paralytica.
MARIA VENTURA, de 66 annos de edade, viuva.
PAULINA DE FIGUEIREDO, viuva, com tres filhos e impossibilitada de trabalhar.
ENTREVADO, rua do Chichorro n. 47, casa XVIII, doente, impossibilitado de trabalhar, tendo duas filhas, sendo uma tuberculosa.
CARLOTA, pobre velhinha sem recursos.
ELVIRA DE CARVALHO, pobre cega e sem amparo da familia.
FRANCISCA DA CONCEIÇÃO BARROS, cega de ambos olhos e aleijada.
UM INFELIZ ALEIJADO.
FELICIANA LUCAS, viuva, paralytica.
VIUVA SANTOS, com 68 annos de edade, gravemente doente de molestias incuraveis.
JULIETA — EMILIA, duas pobres irmãs.
THEREZA, pobre ceguinha sem auxilio de ninguem.
VIUVA SOARES — Sem poder trabalhar.
JOSEPHINA GUIMARÃES DA SILVA, viuva com filhos e sem recursos.

Cozinheiros e cozinheiras

PRECISA-SE de uma empregada para cozinhar e pequenos serviços em casa de casal; paga-se bem; á rua do Cattete n. 284. (A 11360) B

PRECISA-SE de uma cozinheira branca, para pequena familia que ajude tambem em outros serviços de casa, menos roupa. Exige-se optimas referencias. Rua Alice Figueiredo, 33, Riachuelo. (A 10715) B

PRECISA-SE de uma cozinheira, portugueza, para casa de tratamento; rua Andrade Pertence n. 24. (A 10785) B

PRECISA-SE de um cozinheiro perfeito e desembaraçado no trivial, na rua de Sant'Anna n. 107. (A 11419) B

PRECISA-SE de uma boa cozinheira que de referencias de seu comportamento, para casal com uma creança; [illegible]; paga-se bem; Rua das Laranjeiras n. 279. (A 11439) B

PRECISA-SE de uma cozinheira para o trivial fino e que lave para pequena familia, dormindo no aluguel; ordenado 80$000. Rua General Roca n. 175, esq. do Conde de Bomfim. (A 10829) B

Creados e creadas

PRECISA-SE de empregado para todos os serviços, para um casal; rua da Capella n. 94, Anchieta. (A 10738) C

PRECISA-SE de uma empregada para serviços leves, á rua [illegible] n. 93, Estacio de Sá. (A 11308) C

PRECISA-SE de uma copeira e arrumadeira; á rua Voluntarios da Patria n. 431-IV. (A 11266) C

Empregos diversos

EMPREGOS — A R. J. T. Light & Power Cia., tendo limitado numero de vagas a preencher no quadro effectivo de Motorneiros e Conductores facilita a entrada de candidatos que satisfizerem as condições necessarias e saibam ler e escrever; para mais informações á Rua do Costa 39. (9692) D

MOÇA de boa apparencia offerece-se para dama de companhia, [illegible] Cartas ou recados para [illegible] (A 10723) D

[illegible] ajudantes de [illegible] (A 10905) D

[illegible]

ALUGA-SE a rua Ubaldino do Amaral n. 86, sobrado, [illegible] Aluguel adeantado. (A 11410) G

ALUGAM-SE os sobrados da rua Senador Eusebio n. 350 e 354; trata-se [illegible] Francisco de Paula. (A 11364) G

[illegible]

PILULAS DE JALAPA
DE ABREU SOBRINHO
Tonturas — Dor de Cabeça — Prisão de Ventre
Em todas as pharmacias
(13504)

Lapa e Santa Thereza

[illegible]

Cattete, Laranjeiras, Botafogo e Gavea

[illegible]

Russell Linda sala de frente com vista para o mar, aluga-se a pessoas de tratamento, na praia do Russell [illegible], junto ao Hotel Gloria. (A 10826)

[illegible]

Leme, Copacabana e Leblon

[illegible]

Saude, Praia Formosa e Mangue

[illegible]

ALUGAM-SE dois quartos bem arejados, tendo tres janellas, com pensão a casal e moços de commercio; rua do Estacio de Sá n. 37; phone Villa 1693. (A 11415) I

ALUGA-SE um optimo terreno, todo murado, proprio para deposito ou fabrica; rua do Estacio de Sá n. 37. (A 11415) I

Catumby, Estacio e Rio Comprido

ALUGA-SE boa casa com tres quartos, 2 salas, cozinha, banheira, porão habitavel e quintal; rua Itapiru n. 256. (A 11433) J

ALUGA-SE o predio da rua Marquez de Sapucahy n. 154, com 2 boas salas, 3 quartos, cozinha, W. C. e quintal; trata-se no botequim junto. Aluguel mensal 360$ e taxa sanitaria. (A 10712) J

ALUGAM-SE em casa de familia distincta, optima sala de frente e bom quarto, mobilados ou não, sem pensão, na rua B. de Itapagipe n. 199, junto á rua do Bispo. (A 10846) J

Haddock Lobo e Tijuca

ALUGAM-SE uma bella sala mobilada e um quarto, separados, banhos quentes e frios e mais commodidades; rua do Mattoso n. 107; tem telephone. (A 11408) K

ALUGA-SE uma sala no Estacio de Sá; trata-se [illegible] telephone Villa 5355. (A 11416) K

ALUGAM-SE em casa de familia na rua Haddock Lobo n. 142, uma grande sala de frente e um quarto para solteiro; mobilados e com todo tratamento. (A 10711) K

ALUGAM-SE dois bons quartos de frente a casal sem filhos em casa de familia de todo o respeito onde não ha mais inquilinos. Rua Haddock Lobo n. 33, sob. Para tratar do meio-dia ás 4 horas. (A 11361) K

ALUGA-SE em casa de familia um bom commodo, mobilado com pensão a um casal; rua do Bispo n. 240, perto de Haddock Lobo. Tel. Villa 660. (A 11224) K

ALUGA-SE por contrato o predio com dois pavimentos da rua do Mattoso n. 36; as chaves no armazem junto; tratar á rua Haddock Lobo numero 8. Confeitaria. (A 10241) K

ALUGA-SE a casa á rua Mattoso n. 111, com 11 quartos, etc. As chaves estão no n. 121. Trata-se á rua S. Pedro n. 61, 1º, sala da frente. (A 11152) K

HADDOCK LOBO n. 8, sobrado — Alugam-se, a pessoas sérias, um ou dois quartos mobilados, em casa de pequena familia, pleno socego e independencia, podendo ser vistos das 4 ás 19 horas. Tem telephone. Preferencia a senhores do commercio. (A 11390) K

São Christovão, Andarahy e Villa Isabel

ALUGAM-SE sala e quarto com direito á cozinha, independentes, á rua Sant'Anna do Matheus n. 38. [illegible] (A [illegible]) L

SUBURBIOS

[illegible]

NICTHEROY

[illegible]

Compra e venda de predios e terrenos

CASA — Vende-se por 17:000$, boa construcção, 3 quartos, 2 salas, varanda e terreno 14 x 50. Rua Viuva Claudio 316. Phone Jardim 878. (A 10859) N

CASA — Compra-se, com tres quartos, da rua Frei Caneca até ao Mattoso. Prefere-se que precise obras. Resposta por carta, com indicação e preço, a J. Santos, rua Frei Caneca n. 131, loja. (A 11336) N

Construcções Walcar
(EM CONCRETO ARMADO)
Systema privilegiado
Construcções solidas, baratas e elegantes.
Casas com 4 peças, soalhos e esquadrias de madeira de lei, installações completas. Preço: 10:500$000. Entrega em 30 dias.
Casas com 4 peças, em condições semelhantes, typo Avenida. Preço: 9:300$000. Entrega em 15 dias, após a licença Municipal.
Garage com porta de madeira. Preço: 3:200$000.
Garage com porta de ferro ondulado. Preço: 3:500$000. Entrega em 5 dias.
Muros com 2 metros de altura, inclusive alicerce. Preço: 50$000 por metro linear.
Para tratar e outras informações com ENEAS PAIVA, unico successor da COMPANHIA BRASILEIRA DE CONSTRUCÇÃO E COLONISAÇÃO. Rua Treze de Maio n. 50, (sobrado). Telephone n. 4.332 Central. (9505) N

ENG. NOVO — Rua Sobral, 27. Vende-se com 3 quartos, 3 salas, cozinha, 2 W. C., banheira, porão e terreno de 51m x 55m. (A 10663) N

TERRENOS em Bomsuccesso. Vendem-se dois lotes juntos ou separados com 10 x 53 cada um, á avenida Nova York, lotes 14 e 16 para tratar com J. G. Corrêa, rua General Camara n. 328, escriptorio. (A 11352) N

VENDE-SE um bom terreno á rua Pereira Barreto, muito proximo do principio de Conde de Bomfim. Informações Villa 2604. (A 11392) N

VENDE-SE solido predio á r. Vinte e Um de Abril, 18, Quintino Bocayuva, 4 quartos, 2 salas, etc. Informações á rua Elias da Silva, 273, das 10 horas em deante. (A 10735) N

VENDEM-SE duas boas casas, uma em Villa Isabel, rua Theodoro da Silva, e a outra á rua Zamenhof, no Estacio de Sá; preço baratissimo, por motivo de viagem; trata-se directamente com o proprietario, á rua 7 de Setembro n. 29, sob., das 4 ás 6. Dr. Olegario de Abreu. (A 11024) N

VENDE-SE esplendido terreno proprio, prompto a edificar, com cem fruteiras, medindo 20m x 100, á rua Pinto Telles, junto ao n. 22, a poucos metros do bonde. Trata-se com o dono, á praça Tiradentes n. 87, sobrado, sala 3, das 12 ás 3 horas da tarde. (A 10714) N

VENDE-SE o predio da rua General Severiano 194, Botafogo, tendo quatro quartos, duas salas, dois banheiros, cozinha, pequeno quintal, entrada ao lado e bonde á porta, [illegible] 55:000$000. Facilita-se o pagamento. Trata-se na mesma rua n. 164, das 14 ás 17 horas. Telephone 11 Sul. (A 10011) N

VENDE-SE por qualquer preço o terreno da rua Bella de S. João n. 164, S. Christovão, com 9 x 33,50, em leilão, quinta-feira, 1 de julho, ás 5 horas da tarde, em frente ao mesmo, pelo leiloeiro Fabio. (A 11403) N

VENDE-SE o predio da rua Conselheiro Sampaio Vianna n. 71, quasi na esquina da Avenida Paulo de Frontin (Haddock Lobo), com 3 quartos, 2 salas, entrada ao lado, grande quintal, etc., em leilão, sabbado, 3 de julho, ás 5 horas da tarde, pela maior offerta, pelo leiloeiro Fabio. Vide annuncio no "Jornal do Commercio". (A 11401) N

VENDE-SE em leilão, sexta-feira, 2 de julho, ás 4 1/2 horas da tarde, pelo leiloeiro Fabio, pequena avenida á rua Vizeu n. 118, com cinco casas de construcção nova, estando todas alugadas, dando a renda de 90$ mensaes cada uma; esta rua fica transversal á rua Portinho, em frente á estação Circular da Penha. (A 11402) N

VENDE-SE o predio da rua General Severiano n. 194, com 4 quartos e 2 salas. Trata-se na mesma rua n. 164, das 2 ás 5. Telephone Sul 11. (A 10062) N

VENDE-SE, em Parahyba do Sul, uma linda chacara, com bonita vista, local saluberrimo, boa casa de morada, com todo conforto, luz, agua, esgoto, etc. (livre de impostos, a não ser territorial) e dois alqueires de terras bem cultivados, distante da estação 5 minutos a pé. Quem pretender, virá vel-a, e trata-se com a viuva Belfort, na mesma cidade. (A 10856) N

TERRENOS PARA LAVOURA

Vendem-se optimos sitios na estação de Belem, para lavoura, em pequenas prestações mensaes. Tratar no local em frente da estação com o sr. Alves. (4330)

VENDE-SE em Villa Isabel á rua Torres Homem, proximo á praça 7 de Março, uma pequena casa e um barracão nos fundos e terreno todo murado, 10 x 60, todo plantado e arvores fructiferas; preço 25:000$; trata-se á r. Senador Pompeu n. 101. (A 10720) N

VENDE-SE lindo BUNGALOW em Sá Ferreira, 145, Copacabana. Informações [illegible] (A 10642) N

VENDAS DIVERSAS

VENDE-SE mobilia de quarto a particular; rua Itapiru 130 A. (A 11378) O

Achados e perdidos

CASA J. Liberal — Luiz de Camões n. 60, Rio de Janeiro. Perdeu-se a cautela n. 224.057 desta casa. (A 10855) Q

CASA Gonthier — Henry & Armando — Rua Luiz de Camões n. 45 e 47. Perdeu-se a cautela n. 396.805 [illegible] (A 11329) Q

DIAS & Moysés — Rua Imperatriz Leopoldina, 14, Rio de Janeiro. Perdeu-se a cautela n. 151.589 desta casa. (A 11367) Q

100$000 dão-se, apenas pelos livros e documentos que se achavam numa pasta amarella, perdida no penultimo carro da composição do rapido mineiro que descarrilou em S. Francisco Xavier, no dia 22 do andante. Telephone 1697. (A 10760) Q

GRATIFICA-SE a quem levar á rua Duqueza de Bragança n. 57, Andarahy, um cachorro amarello, typo "Fox-Terrier"; tem uma vista azulada; o nome é Fon-Fon, desapparecido na noite de 27 das proximidades do n. 232, Uruguay. (A 10716) Q

JOSÉ Cahen & C. — Rua Silva Jardim n. 7. Perderam-se as cautelas ns. 228.286 e 231.021 desta casa. (A 11387) Q

PERDEU-SE a cautela do Monte Soccorro n. 62.753. (A 11347) Q

PERDEU-SE a caderneta n. 308.878, da 3ª serie, da Caixa Economica. (A 11348) Q

DIVERSOS

AVISO — Cartomante, chiromante, graphologo — Professor Sydney dá interpretações das cartas, das linhas da mão ou da analyse da letra, revelando com clareza o passado, presente e futuro; mudou-se para a rua da Alfandega n. 239, sobrado; attenderá de 12 ás 6 da tarde. Remetterá instrucções gratis se lhe enviarem enveloppe sellado. Aos antigos consulentes dará um trabalho utilissimo inteiramente gratuito; peça-o. (A 11398) S

AVISO — M. Camara, viuvo e successor da celebre cartomante Mme. Zizina, mudou-se para a Avenida Passos n. 27, 1º andar, consultas das 9 ás 19 horas. (A 10913)

ARTISTAS; vestidos para palco e baile em lamê, rendas e seda, á 80$. R. Lapa n. 43, sob. Tel. C. 2009. (A. 11333) S

ALUGAM-SE ternos de smoking, casacas, fraks, cartolas, côcos. Menos 20 %. Rua Senador Dantas n. 75. (13582) S

A FABRICA que vende mais barato tecidos para cercas e gallinheiros, etc., é á rua da Constituição n. 82. (A 8548) O

BONITOS vestidos de lã e seda desde 50$. Capas, manteaux e agasalhos, preços modicos. R. Lapa 43, sob. Tel. C. 2009. (A. 11333) S

CAPAS para mobilias e grupos, fazem-se na Casa Verde; rua Senador Euzebio n. 88. Tel. Norte 4070. (A 8814) S

CACHORRINHOS Tenerife, pequeninhos, muito lindos, vendem-se a 20$000. Urgente! Rua General Polydoro n. 16. (A 10887) O

COMPRAM-SE machinas de costura e de escrever; paga-se bem. Telephone Central 3344. Rua Senador Dantas n. 75. (13582) S

COMPRAM-SE roupas usadas, de homem e senhora; paga-se mais 30 %. Rua Senador Dantas n. 75. Central 3344. (13582) S

COMPRA-SE piano, urgente, para particular, ainda que precise concerto. Phone 241 Villa. (A 11376) O

COMPRAM-SE moveis e pianos; moveis avulsos e casas mobiladas, tapetes, louças, crystaes, metaes, cortinas, machinas, cofres, etc., e tudo que represente valor; negocio decidido; chamados a André, Telephone Norte, 6332. (A. 10827) S

FICA adiado para 30 de junho o sorteio da machina e alfinete. F. (A 10909) S

HOROSCOPOS — Faz a famosa astrologa sra. Musel, unica no Brasil. Mande dia, mez e anno, com o logar do nascimento, enveloppe prompto. Rua Visconde de Itaúna n. 525, loja — Rio de Janeiro. (A 10721) S

MME. SOUZA, cartomante, espirita, só acceita gratificação depois dos trabalhos adquiridos. Rua do Cattete n. 17, 2º andar. (A 10802) S

MASSAGENS estheticas, callista, manicure — attende cavalheiros distinctos; consultorio chic e reservado. Av. Mem de Sá n. 11, sobrado. Phone 5968 Central. (A 10926) S

MME. BETTY Cartomante perita, trabalha com perfeição. Consultas das 9 ás 19. Beco da Carioca 42, sob., fundos, Rio Hotel. (A 10914)

MACHINA Corona, modelo 4, nova. Universal — Vendem-se. Largo do Capim n. 8. (A 11304) S

MACHINAS DE ESCREVER. Vendem-se uma Remington, de 160 espaços (rolo grande) e uma Corona portatil, ambas de pouco uso, por preços modicos, á rua S. José n. 85, sob., com o sr. Silva. (A 11435) O

MME. ESTHER, cartomante, adivinha quaesquer assumptos e negocios; consultas das 12 ás 5 menos aos domingos; rua do Cattete n. 133, sobrado. (A 11413) S

MACHINAS de escrever e calcular — Officina de primeira ordem stock de Underwood, Remington, Royal Corona e outras marcas, perfeitas e garantidas a preços sem competencia. Largo do Capim n. 8. E. Magalhães. (A 11303) S

OPILAÇÃO — Resultado seguro com o PHENATOL — Não exige dieta nem purgantes. A' venda em todo o Brasil. Caixa postal, 2-208.

PIANOS — Afinam-se por 12$ e concertos baratos; chamados na Avenida Rio Branco n. 161, Empreza de Modenesa. Telephone C. 1980. (A [illegible]) S

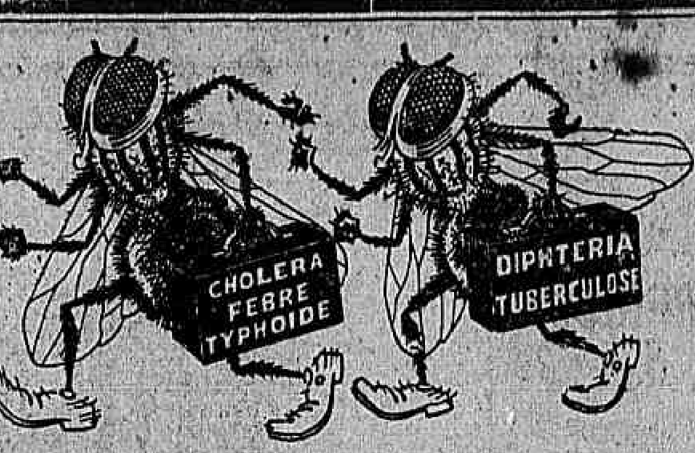

E' necessario destruir as moscas que trazem os microbios de doenças contagiosas

MOSCAS, Moscas em toda a parte zumbindo e incommodando constantemente, trazendo sujidade e microbios de doenças contagiosas nas suas patas. O contagio de doenças propagadas pelas moscas é um dos maiores perigos a que está sujeita a humanidade. As moscas criam-se em qualquer accumulação de esterco e trazem ao lar os microbios que poem em perigo a saude. As moscas contaminam tudo em que pousam.

Depois de annos de investigações a afamada empreza mundial, a Standard Oil Co. (New Jersey), E. U. A., achou um simples e infallivel meio de destruir as moscas.

Este meio é o producto Flit que se applica pulverizando-o. Por meio d'este producto pode-se limpar uma casa em poucos minutos dos mosquitos e das moscas que trazem as doenças. E' limpo, seguro e facil de empregar. Tem-se demonstrado em extensas provas que o Flit não deixa nodoas nem ataca os tecidos mais finos.

O Flit destroe os insectos que infestam a casa

O Flit destroe as moscas, mosquitos, percevejos, baratas, formigas e os seus germes. Entra nas fendas e nas cavidades escondidas em que os insectos se albergam e criam. O Flit mata tambem as traças e a sua larva destruidora, podendo-se applical-o na roupa.

Pulverizando este producto limpar-se-ha a casa de insectos. A' venda em todos os estabelecimentos em toda a parte.

Jogo completo, bomba e lata de 473 c. c.	12$000
Bomba	8$000
Lata de 473 c. c. (1 Pinta)	7$000
Lata de 946 c. c. (1/4 de galão)	12$000
Lata de 3.785 litro (1 galão)	38$000

A lata grande é oito vezes maior que a lata pequena custando um pouco mais de cinco vezes.

STANDARD OIL CO. (New Jersey), E. U. A.
Distribuido por Standard Oil Company of Brasil.

FLIT
Marca registrada
A lata amarella com a faixa preta

DESTROE
Moscas - Mosquitos - Traças - Formigas
Percevejos - Pulgas - Baratas
e demais insectos domesticos, suas larvas e ovos

Para obter bom resultado deve-se empregar o pulverizador de mão Flit

PIANOS LUX
Não têm rivais, unicos fabricados com madeiras nacionaes, estando, por isso, isentos de cupim. VENDAS A DINHEIRO E A PRESTAÇÕES.
Avenida 28 de Setembro n. 341
TEL. VILLA 3228
(6379)

PENSÃO — Dá-se, a domicilio, farta e variada; preços modicos; rua Viscondessa de Pirassinunga n. 45. (A 11384) S

SENHORAS e senhorinhas — Acceitam-se cabellos cortados e cabelos de todas as côres, lisos e crespos, postiços, cabelleiras velhas, etc.; paga-se bem; á rua Visconde de Itaúna n. 119. (A 10787) S

POR mais crespos que sejam os cabellos, alisam-se instantaneamente; unico processo que dá o resultado desejado, podendo cortar a demi-garçonnet D. Alipia, rua Visconde de Itaúna n. 119. Phone Norte 4879. (A 10787) S

PROMISSORIAS e hypothecas — Particular empresta qualquer quantia a juros minimos, com rapidez; adianta dinheiro para hypothecas. Rua Uruguayana 96, 3º and., esq. de Ouvidor. Edificio Almeida Rabello. (A 11443) S

PIANOS e auto-pianos allemães, R. Ferreira & Cia. Rua São Francisco Xavier n. 388. Tel. V. 4068. A maior casa importadora; a que mais vende e melhores preços e prazos offerece para primorosos instrumentos. Peçam catalogos. (6380)

VENDEM-SE ternos de casimira fina, de paletot sacco, frak, smokings, casacas, de 400$, liquidam-se a 25$, 30$, 40$, 45$, 50$, 60$ e 150$, e paletots desde 5$ e coletes desde 3$000. Rua Senador Dantas n. 75. (13582) S

PILULAS DE JALAPA
DE ABREU SOBRINHO
Congestão de Figado — Prisão de ventre
Em todas as pharmacias
(13505)

MEDICOS

CLINICA SO' DE SENHORAS
Sem operação
Tratamento garantido da falta de regras, colicas, suspensão, vomitos, enjôos, etc.; regulariza os atrazos menstruaes por processo rapido e efficaz. — Dr. Cesar Esteves, rua 7 de Setembro, 210, Tel. Central 1591, de 9 ás 11 e de 1 ás 4. (A 7130) R

DOENÇAS DE NARIZ GARGANTA OUVIDOS E BOCCA
Cura garantida e rapida do **OZENA** (fetido do nariz) Processo inteiramente novo.
DR. EURICO DE LEMOS
professor livre dessa especialidade na Faculdade de Medicina do Rio de Janeiro. Consultorio: rua da Republica do Perú n. 13, 1º andar (antiga rua da Assembléa), das 12 horas ás 5 da tarde. (A 10865) R

HEMORRHOIDAS
Cura radical garantida por processo especial sem operação e sem dôr.
Das 9 ás 19 horas
Av. Almirante Barroso, 1
2º andar
Dr. Pedro Magalhães
(A 10929) R

Gonorrhéa Syphilis aguda ou chronica, em ambos sexos, cura radical em poucos dias — Syphilis, injecções indolôres Av. Almirante Barroso. (Barão S. Gonçalo), 1, 2º, and., 9 ás 19. T. C. 1.009.
Dr. Pedro Magalhães
(A 10928) R

ESTOMAGO E INTESTINO
Tratamento moderno pelo processo do prof. Zuelzer de Berlim, especialmente de ulceras do Estomago e duodeno, sem operação. Novos meios de diagnostico e tratamento da hyperchlorhydria (acidez), diarrhéas, colites, dysenterias, prisão de ventre (atonica), espasmodica, etc.).
Dr. Ernesto Carneiro, com longa pratica nos hospitaes da Europa. São José 69. C. 515. Das 3 ás 6 horas.
(A. 7271)

CONSULTAS GRATIS
Pelo Dr. Luiz Lima Bittencourt, especialista em molestias dos
OLHOS, OUVIDOS, GARGANTA e NARIZ.
todos os dias, das 9 ás 11 horas e pagas das 16 ás 18 horas.
Consultorio — Rua Buenos Aires, 158 (entre Andradas e Uruguayana)
Tambem faz o tratamento da catarata sem operação, nos casos indicados. (A 10270) R

Doenças venereas Cirurgia geral com especialidade dos orgãos genitaes e urinarios. Tratamento da gonorrhéa (corrimentos) e das suas complicações na urethra, prostata, testiculos, bexiga e rins; da syphilis, dos cancros molles, das adenites, etc., pelo DR. JULIO DE MACEDO, á rua da Carioca n. 54-A, (de 8 ás 11 e 1 ás 6). Serviço nocturno de 8 ás 9. (A 10882) R

Gonorrhéa e suas complicações. Cura radical e rapida no homem e na mulher. Uruguayana, 134 — 8 1/2 ás 11 e 2 ás 6. Dr. Rupert Pereira. (A 10880) R

DR. VALLE JUNIOR — Molestias das senhoras. Rua da Quitanda n. 12, das 2 ás 4 horas. (A 10547) R

Gonorrhéas complicações; cura rapida sem dor, processo electrico allemão. Dr. Jayme Abelha, R. Uruguayana 111, sobrado. De 9 ás 11 e 2 ás 5. (A 7118)

FRAQUEZA SEXUAL
Tratamento das diversas fórmas por methodo bio-chimico sem perigos e com excellentes resultados. Applicações electricas (completa installação da diathermia e raios ultra-violeta — apparelhos de alto potencial), para auxiliar a cura nos casos indicados (inflammações e pré-esclerose da prostata, neurasthenia, gonorrhéa chronica, etc.). Tratamento o mais moderno e indolôr e que permitte a cura radical. Dr. Coelho Barcellos, ex-assistente da Faculdade de Medicina, medico da Polyclinica de Botafogo. Das 9 ás 11 e 4 ás 6. São José n. 53. Tel. C. 3.864.
Aviso — Faz tambem tratamentos fóra das horas de consulta — com hora marcada. (11395) R

Impotencia seu tratamento. Avenida Almirante Barroso, (antiga Barão de S. Gonçalo) n. 1, 2º andar — 9 ás 19.
Dr. Pedro Magalhães
(A 10927) S

A SENHORA Está triste? As suas regras são dolorosas e irregulares, tome **CAPSULAS SEVENKRAUT (Apiol — Sabina — Arruda) A' venda na Drogaria Huber — R. 7 de Setembro 61.** (A 6771) Y

VARICES Ulceras varicosas das pernas — Cura radical sem operação e sem dor. Dr. Rego Lins. Avenida Rio Branco n. 175, das 3 ás 5 horas. (A 9095) R

GONORRHÉA e suas complicações. Cura radical por processos seguros e rapidos. DRs. JOÃO DE ABREU e BRANDINO CORRÊA, das 8 ás 19 horas. Telephone 5803 Norte. — Rua São Pedro, 64. (6383)

DENTISTAS

Dr. Silvino Mattos laureado especialista em: dentaduras anatomicas, SEM CHAPAS em alguns casos e em PONTES (BRIDGE-WORKS). Preços modicos. Rua 7 de Setembro, 231, das 8 ás 5. Phone Central 1.558. (A 10870) R

DR. ALO CUNHA — Trabalhos dentarios á hora, rapido, garantido e sem dôr, á r. Marechal Floriano, 57. (A 10765) R

DENTISTAS — Já se acha á venda o afamado e legitimo anesthesico "Witte", allemão, em ampoulas, á rua Gonçalves Dias n. 29 — Gentil, Miranda & C. (A 10477) R

AOS DENTISTAS CLINICOS
Recommendamos o antiseptico FREUDER para o tratamento de fistulas dentarias e desinfecção e obturação de canaes, formula do PROF. EYFF, e á venda em todas as casas de artigos dentarios. — Experimentem! (9842) R

DENTISTAS — Procurem conhecer os novos dentes para ouro Wien, á rua Gonçalves Dias n. [illegible] Gentil, Miranda & C. (A 10477) R

SR. DENTISTA DO INTERIOR que desejarem fixar residencia no Rio, vende-se um optimo predio com um bem installado gabinete dentario dando uma renda mensal de tres contos. Carta a Izair Pinheiro, Condessa de Belmonte A-107. (A 10600) R

DENTISTAS — Vendem-se, por preços de reclame, um lindo quadro Ritter, um compressor Ritter, uma cadeira Ritter, uma combinação S. S. W., mod., 2 outras mod., 3 e muitas outras peças; vende-se qualquer apparelho em pequenas prestações mensaes, sem maior entrada; rua da Carioca 41, 2º — Peçanha. (A 11445) R

VENDE-SE ou aluga-se um gabinete dentario, com motor electrico, cadeira automatica com dois pistões, escarradeira de fonte, armario de ferro, vidros de crystal, etc. Trata-se ás 2ªs., 4ªs. e 6ªs.; rua Larga n. 27. (A 11313) R

PARTEIRAS

MME. GUIU, prof. parteira de Barcelona e Rio. Partos e outros trabalhos. Cons. 2 ás 6 hs. S. José, 27, Central 1127. Acceita parturientes, á r. Buarque de Macedo, 78. B. M. 104. (A 10510) Y

A SENHORA Está triste? As suas regras são dolorosas e irregulares, tome **CAPSULAS SEVENKRAUT (Apiol — Sabina — Arruda) A' venda na Drogaria Huber — R. 7 de Setembro 61.** (A 6772) Y

MME. PALMYRA, que morou na rua Camerino, 26 annos, reside á avenida Gomes Freire n. 127. Telephone Central 4777. (A 5400) Y

PROFESSORES E PROFESSORAS

AULAS de chapéos. Desejam ser chapeleiras em poucas lições? Systema rapido moderno. Cattete, 94, 2º andar. Tel. B. M. 2701. (A 10883) Z

Copias á machina e ao mimiographo; r. Sete de Setembro n. 107, Escola Urania. Tel. Central 751. Copias, traducções e versões. (A 10.777) Z

BELLO SEXO Para vossos incommodos tomem CAPSULAS SEVENKRAUT (Apiol — Sabina — Arruda). App. D. N. S. P. n. 94, 19/1/921. A venda Drogaria Huber, R. 7 de Setembro, 61. Tubo original 7$. (A 6773) R

COMMODOS, com pensão e todo conforto para casaes de tratamento, encontram-se á rua Pereira da Silva n. 128 (Laranjeiras). (A 10889) G

CÓPIAS á machina, com presteza, habil dactylographa, á Praça Tiradentes, 39, sobr. Tel. C. 1979. (A 11243) S

DACTYLOGRAPHIA — Mensalidade, 10$; Escola Royal — Rua da Carioca, 44 e Archias Cordeiro, 159. (A 10810) Z

DACTYLOGRAPHIA, com inglez ou portuguez, 25$ mensaes; só dactylographia, 15$; arithmetica, escripturação mercantil, linguas e curso commercial; á rua Sete de Setembro n. 107, Escola Urania. Central 751. (A 10776) Z

INGLEZ ou portuguez, com dactylographia, 25$ mensaes; rua Sete de Setembro n. 107, diurno e nocturno. (A 10776) Z

ESCREVER A' MACHINA — Curso completo em 30 lições com os dez dedos e em todas as machinas. ESCOLA "VELOX". — Largo de São Francisco, 36, 1º (A 10843) Z

FRANÇAIS, parisiense, diploma superior — Lições a domicilio. Escrever: "Professora" — Assembléa n. 87, papelaria. (A 11432) Z

PIANO — Professora diplomada pelo Instituto recebe alumnas em sua residencia. Rua Buarque de Macedo n. 36. Tel. B. M. 1827. (A 11359) Z

PROFESSORA de piano, do Instituto — 40$000 mensaes, indo a domicilio. Rua Alegre n. 93, Aldeia Campista. (A 8950) Z

PRATICO prof. portuguez ensina, só em particular, portuguez, francez, arithmetica, escripturação mercantil, correspondencia, calligraphia, dactylographia, etc., na rua S. José, 34, 2º. (A 11442) Z

PROFESSORA ensina em particular portuguez (analyse, cartas, etc.), arithmetica, geogr., hist., caligr., etc. e trabalhos, na rua S. José, 34, 2º, casa de familia. Vae a domicilio. (A 11442) Z

PROFESSOR allemão, competente, acceita alumnos e traducções; Av. Rio Branco n. 149, 2º, sala 8. (A 9238) Z

PROFESSORA allemã ensina, em casa de familias, allemão, inglez e francez, theorica e praticamente. Exito garantido. Telephone Beira-Mar 305. (A 11414) Z

PROFESSORA com longa pratica ensina francez, inglez e allemão, pratico e theorico; vae em casa dos alumnos e em sua residencia; á rua Dr. Maia Lacerda 17, Estacio de Sá. (A [illegible]) Z

Bicycletas
Para homens e rapazes, qualidade garantida, entregues livres de frete em qualquer estação de São Paulo e Minas.
350$000
Peçam catalogos e preços excepcionaes para quantidade. SOC. AN. BRASILEIRA, Estº Mestre e Blatgé. Rua do Passeio 48/54. (9664)

VIOLINO E PIANO — Lecciona-se. Professor allemão, á rua [illegible] dimo n. XXXI, Villa Ruy Barbosa. (A 8883) Z

O PILOGENIO serve em qualquer caso
Se quasi não tem, serve o PILOGENIO porque fará vir cabello novo e abundante. Se começa a ter pouco, serve porque impede a queda. Se tem muito, serve porque garante a hygiene do cabello. Ainda para extincção da caspa, para o tratamento da barba e loção de toilette O PILOGENIO, sempre o PILOGENIO. A' venda em todas as pharmacias, drogarias e perfumarias.
Lic. D. N. S. P. n. 727, 28/3/908. (8[illegible])

TERRENOS a PRESTAÇÕES
Vende-se na rua Maria Antonia (Engenho Novo) 100 lotes de terrenos promptos para construir, boa agua, luz, gaz e esgoto, rua calçada. Prazo para pagamento até 5 annos. — Trata-se á rua Buenos Aires n. 23, com os proprietarios. T. M. VEIGA & C.
Tel. Norte 6.273 e N. 53[illegible] (135[illegible])

PEPTOL
Lic. 31, de 10/7/912
PEPTOL — digestivo completo, tonico absoluto.
PEPTOL — estomago, fraquezas, prisão de ventre.
PEPTOL — pobre de alcool, rico de guaraná.
PEPTOL — digére, nutre, faz viver.

PAPEIS PERDIDOS
Sabbado, 26 do corrente entre 18,30 e 19 horas, foi esquecido num automovel á praça um pequeno embrulho contendo correspondencia em inglez. Pede-se o favor a quem o achou, leval-o á Rua da Quitanda n. 143 que será gratificado. (A. 10712)

Livraria Alves
Livros collegiaes e academicos. — RUA DO OUVIDOR, 166. (6377)

Instituto Orthopedico do Rio de Janeiro
DR. PAULO ZANDER, com 25 annos de pratica em Allemanha e Dr. Th. Pereira Caldas. Orthopedia cirurgica e mecanica das mal-formações paralyzias, contracturas, etc. Mecanotherapia das fracturas. Officina para braços e pernas artificiaes e apparelhos orthopedicos.
Rua da Carioca, 55, 1º and. Tel. Central, 328. (1341)

JULIO
Venderá em leilão o elegante e moderno predio á rua Duqueza Bragança 10, Andarahy, bondes Uruguay-Engenho Novo, quarta-feira, 30, ás 4 1/2 horas. (977[illegible])

MANTEIGA "VIRGEM"
Marca registrada, unico deposito. — "LEITERIA PALMYRA" — RUA DO OUVIDOR N. 149. (A 11.11[illegible])

Compra-se Piano
Urgente, para particular, ainda que precise concerto. Phone 241 Villa. (A 11375)

VENDE-SE
Em perfeito estado uma machina de escrever L. C. Smith & Bros. Ver e tratar á rua Marechal Floriano Peixoto n. 73, loja, com o sr. Bastos. (A 11349)

— OPTIMO 1º ANDAR ROSARIO, 158
Transfere-se o contrato de arrendamento. Aberto durante o dia. Trata-se no mesmo. (A 11366)

PREDIO PARA NEGOCIO E MORADIA
Aluga-se loja e sobrado; rua S. Clemente n. 61. Trata-se com Magalhães, á rua Assembléa, 59. Tel. 86 Central. (A 11358)

JULIO
Venderá em leilão, quinta-feira, 1 de julho, ás 1 1/2 horas da tarde, o esplendido e superior predio á rua Frei Caneca n. 86. (9773)

JULIO
Venderá em leilão, quinta-feira, 1 de julho, ás 5 horas da tarde, o importante predio para familia de tratamento, á rua Eduardo Ramos n. 10, Tijuca, e os bellissimos moveis que guarnecem esta residencia. (9773)

JULIO
Venderá em leilão, quinta-feira, 1 de julho, ás 4 1/2 horas da tarde o pequeno e magnifico predio á rua S. Vicente de Paula n. 23 A, que faz esquina com o predio 180 de Haddock Lobo.

JULIO
Venderá em leilão, quarta-feira, 30 de junho, ás 4 1/2, o esplendido predio para familia de tratamento, á rua Delphina n. 43, e os bellissimos moveis que guarnecem esta residencia.

JULIO
Venderá em leilão, quarta-feira, [illegible] da tarde, os magnificos moveis para escriptorio á Avenida Rio Branco n. [illegible], 2º andar.

ARMAZENS DA Camisaria Africana

AVENIDA PASSOS, 21

Grande Liquidação

Preços sem exemplo
(Brevemente Café e Bar)

CAMISAS PARA HOMEM

Camisas brancas, peito de linho . . . 8$500
Camisas, crepon listado (zephir) . . . 10$800
Camisas zephir listadas (inglez) . . . 10$200
Camisas zephir listadas fino . . . 12$500
Camisas zephir superior . . . . . . 15$700

SALDOS que VALEM OURO

Camisas tricoline finas alguns ns. . . 17$800
Camisas zephires estrangeiros . . . . 16$500
Camisas de linho seda que eram de 50$000 por . . . . 25$000
Camisas seda . . . . 25$000

PYJAMAS DE GRAÇA

Um lote a escolher a 9$000
Outro lote a escolher, a . . . . . . 10$900

CUÉCAS A GRANEL

Uma pilha de cuécas listadas . . . . . . 2$800
1000 cuécas diversas côres . . . . . 3$700
Cuécas cretone (cretone de facto) . . 5$800
Cuécas mousseline . . 6$900

PREÇOS DE OCCASIÃO

Camisas crepe santé, crumpf., todos os tamanhos . . . . . 12$500
Camiseta branca fina 3$800

O MAIOR ASSOMBRO

A's pensões e hoteis principalmente (attenção) 2.300 lençoes de cretone forte superiores (attenção, um 6$500

COLCHAS

Colchas brancas para hoteis ou collegiaes . . . . . 9$000
Colchas de fustão (côres) . . . . . 15$500
Colchas de fustão especial . . . . . 18$000

O QUE INTERESSA A'S SENHORAS

Temos 500 duzias de meias finas; mousseline e outras marcas que eram de 25$000.
Saldamos o par por 10$000
100 duzias que eram de 12$000.
Saldamos por . . . 6$200
Um lote de meias de seda, todas as côres . . . . . . 3$500

MEIAS PARA HOMEM

5.000 duzias, meias de 2$000 por . . . 1$100
5.000 duzias, meias de 2$500 por . . . 1$500
10.000 duzias, meias Ypiranga para vender por.. 1$900

GRAVATAS

Bellos padrões, seda . . . . 5$500

Um lote de collarinhos perfeitos, duros e molles, só 38, preço de cada um $500

QUEM QUIZER COMPRAR BARATO APROVEITE A OCCASIÃO

AVENIDA PASSOS, 21
Quasi esquina da rua Luiz de Camões

(9860)

Formitonicum

PODEROSO FORTIFICANTE

Abre o appetite, engorda e dá forças. Vende-se em todas as pharmacias.
Um vidro, 3$000
Depositario: Drogaria Pacheco, rua dos Andradas, 43.
Lab. Homoeopathico: Alberto Lopes, rua Eng. de Dentro 26.
(11977)

LINDA CHACARA

Vende-se, nesta capital, a uma hora da estação Pedro II, á margem de bem cuidada estrada de automoveis, cerca de 40 mil metros quadrados em terreno proprio, grande pomar, cannavial, etc., duas magnificas casas para familias de trato, perfeitas installações de agua, electrica e sanitaria, casa para empregado, moenda de ferro para canna; renda superior a 10 contos annuaes, por preço baratissimo. Trata-se á rua do Rosario, 151, sala 2. (A 10864)

PREDIO NA BOCCA DO MATTO

Aluga-se um magnifico predio á rua Dias da Cruz n. 553, Meyer, com bondes á porta, por 550$000 mensaes, com duas salas, sete quartos, garage, grande pomar e jardim na frente, completamente reformado, proprio para familia de tratamento; está aberto durante o dia e trata-se á rua Sete de Setembro n. 185, sobrado. (A 11418)

BELLOS FOGÕES E AQUECEDORES A GAZ
A dinheiro e a prazo

Fogões com tres boccas, com forno, [illegible]$000, aquecedores a gaz com registro automatico e chuveiro, 150$000; transporte e collocação; são garantidos e muito economicos. SOCIEDADE GERAL SUISSA, á rua Geraes, 238 e 240. (A 11441)

STUDEBAKER

Vende-se um double-phaeton de sete logares, em perfeito estado, por Rs. [illegible]$000. Permutamos e facilitamos os pagamentos.
T. L. Wright & Cia. Lida.
Rua Evaristo da Veiga, 14|14
(A 11449)

BUICK

Vendem-se dois double-phaetons em perfeito estado de funccionamento. — Preços: 6:500$000 e 5:500$000. Permutamos e facilitamos os pagamentos.
T. L. Wright & Cia. Lida.
Rua Evaristo da Veiga, 14|14
(A 11440)

LOJA

Aluga-se boa loja, proxima do centro. Trata-se com o sr. Danton. Rua da Alfandega numero 189. (A 11446)

Promissorias e Hypothecas

Particular empresta qualquer quantia a juros minimos, com rapidez; adianta dinheiro para a hypotheca. — Tratar: Rua Uruguayana, 96, 3º andar, esquina de Ouvidor. Edificio Almeida Rabello. (A 11444)

ALUGA-SE

Sala ou quarto magnifico, mobilados e com optima pensão, a senhores de tratamento, em predio novo. Casa de respeito, recentemente installada. Bento Lisboa, 176. Esquina do Largo do Machado. (A 11436)

ESCRIPTORIOS

Alugam-se dois bons; na rua da Carioca numero 16, primeiro andar. (A 11439)

MAGNIFICA CASA

Aluga-se em Botafogo, á rua General Severiano n. 102, confortavel casa de dois pavimentos e pintada de novo; tem oito compartimentos limpos e bastante arejados, bom banheiro; tem [illegible] vista; póde ser habitada por [illegible] familias porque tem duas entradas. [illegible] chaves estão no n. 100, casa [illegible] á rua do Senado n. 45, com [illegible]tinho. (A 11437)

ARMAZEM

[illegible] á rua General Severiano [illegible] um armazem com tres portas de [illegible] para negocio; as chaves estão [illegible] 160, casa 1; para tratar á rua [illegible] n. 45, 1º andar, com Conti[illegible] contrato. (A 11427)

SOBRADO

[illegible] em Botafogo, á rua General Severiano n. 96, um [illegible] compartimentos e [illegible] aluguel de [illegible] chaves estão no n. 100, [illegible] rua do Senado n. 45 [illegible] da manhã e das 3 ás 5 horas da tarde. [illegible] (A 11427)

CASA APALACETADA

Por motivo de terem os seus proprietarios de seguir para fóra da capital, aluga-se o lindo predio apalacetado, á rua Derby Club n. [illegible], com admiravel vista para o prado, Quinta da Bôa Vista, etc. Só se aluga mobilado, de seis mezes a um anno, tratando-se no mesmo, das 2 horas em deante. (A 10698)

BUZIANS

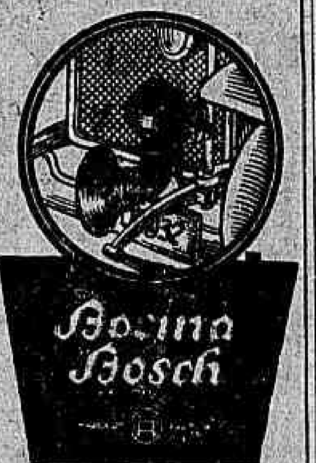

Steinberg & C.
RIO DE JANEIRO
Avenida Rio Branco, 31 e 33
Caixa 1281. Tel. N. 716 e 714
(13465)

VIAJANTE

Precisa-se para linhas da Central, que viaje para casa do Rio. — Cartas a Gomes. Rua Senador Pompeu, 59 —

CASEMIRA INGLEZA

Diversos padrões, para liquidar, 30$ o metro. — Rua S. Pedro, 91. (A 10750)

Nas tosses, depauperamento, fraqueza geral, convalescença de molestias agudas. Usae o poderoso tonico e reconstituinte **"VINHO CREOZOTADO"** do Pharm. Chim. João da Silva Silveira
(6508)

QUARTO DE FRENTE NA PRAIA DE BOTAFOGO

Aluga-se mobilado e com pensão de primeira ordem, bom quarto para casal, em casa de familia de todo respeito. Frente para a praia de banhos, com linda vista para o mar. — Preço: 600$000. Dão-se e pedem-se referencias. — Praia de Botafogo n. 458. — TELEPHONE SUL 1016. (A 10766)

TRACTOR FORDSON

Compra-se um em perfeito estado. — Offertas e detalhes á caixa postal 3802.

LOJA

Aluga-se uma na rua Theophilo Ottoni n. 64, para deposito ou escriptorio. Tratar na mesma rua no n. 31. (A 10743)

BICYCLETAS

Vendem-se inglezas de primeira qualidade, importadas directamente, a preços excepcionaes, para homem e creança. — Ourives n. 51, 2º andar. (A 10727)

JOALHERIA

Traspassa-se uma pequena loja com regular contrato, bem installada e em optimo ponto da Avenida Passos, com alguma mercadoria e por preço razoavel; informações com Moraes, á rua Buenos Aires n. 160, sobrado. (A 10882)

CASA NA TIJUCA

Vende-se uma acabada de construir, com todo conforto, para pequena familia. Rua D. Delphina n. 14, quasi esquina de Conde de Bomfim. Preço 65 contos. Trata-se na mesma rua n. 18. (A 11379)

Mobilias para creanças
Casa Ribeiro

Vendem-se lindos dormitorios em laqué, guarnecidos de cretonne, proprios para diversas edades, a 900$. Senador Dantas n. 43. (A [illegible])

Kodak Miniatura Autographica, *Especial* de Bolso
com objectiva Kodak Anastigmatica f.7.7
Photographias de 4 x 6.5 cm.

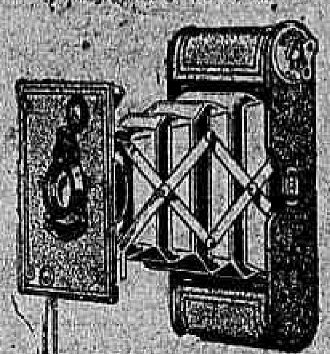

Pequena em tamanho, grande em efficacia

ACOMMODIDADE é a nota saliente desta Kodak. E tão diminuta que cabe commodamente em qualquer bolso, mas apezar de seu tamanho reduzido é completa photographicamente e com ella se obtem boas vistas.

Possue por objectiva a Kodak Anastigmatica f.7.7 montada em uma rosca movediça, a qual basta dar uma volta para focar desde um a trinta metros.

Completa e pratica, esta Kodak chama grandemente a attenção pelo seu tamanho "miniatura" e seu bello acabamento.

Peçam-na aos commerciantes de artigos Kodak.

KODAK BRASILEIRA, LTD.
RUA SÃO PEDRO, 268, RIO DE JANEIRO

Se não é Eastman, não é Kodak.

(3795)

ACABA DE APPARECER

"VICIOS MODERNOS"

Novo livro de Mme. Chrysanthème, obra sensacional e interessantissima.

O titulo embora um pouco vermelho, não corresponde verdadeiramente á natureza de seu conteúdo, porquanto este livro, ricamente illustrado com bellos desenhos de F. Acquarone, refere-se unicamente aos costumes das nossas massas populares, nessas horas de crise familiar e social.

Neste livro, de uma psychologia talvez cruciante, mas terrivelmente verdadeira, Mme. Chrysanthème, observando o que se passa diariamente em torno de si, nos lares, nas ruas, nos salões e nos tribunaes, descreve com intelligencia, audacia e agudeza de espirito, o resultado das suas analyses, ainda que um leve, embora amargo sarcasmo, nellas impere.

Ha, sobretudo, neste livro modernissimo, uma carta de noiva moderna, demonstrando bem a mentalidade das nossas raparigas actuaes no momento solemne em que contrahem o grave matrimonio, e uma outra em que o amor e o odio disputam o coração de uma mulher em plena crise sentimental.

"VICIOS MODERNOS" respira, pois, o perfume do veneno apreciado na actualidade e muitos dos seus leitores, homens e mulheres reconhecer-se-hão nas paginas do extraordinario livro de Mme. Chrysanthème, paginas vibrantes de observação real e de humana apreciação.

"VICIOS MODERNOS" é o livro que proporciona aos seus leitores e intellectuaes da época, algumas horas de fino e extraordinario prazer !...

"VICIOS MODERNOS", livro impresso em finissimo papel bufon de 60 kilos, edição luxuosa e illustrada com 20 riquissimos desenhos de F. Acquarone, e bellissima capa do mesmo artista, confeccionada a sete cores lythographicas !...

"VICIOS MODERNOS" é o livro de estrondoso successo de 1926 !...

4ª edição — 20º milheiro !..

Preço do exemplar .... 6$000

A' venda em todas as LIVRARIAS desta capital. (9540)

Para novos e velhos

O alimento mais nutritivo

(9848)

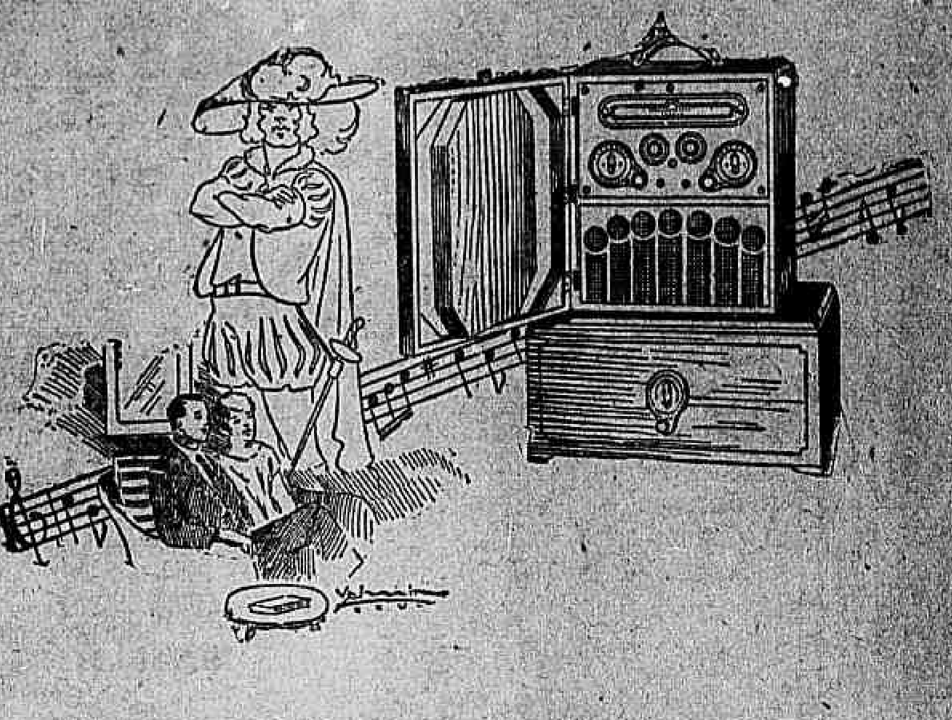

EM TODA PARTE...

ao lar, em passeio, viajando de trem ou de vapor, em excursões campestres, podereis ouvir bellos programmas, de canto e musica, irradiados por longinquas estações, com a RADIOLA 26.

Portatil, potente, lindamente acabada, com alto fallante embutido, antenna de quadro, a RADIOLA 26, contentará ao mais exigente amador de radio, pois, nella estão reunidas todas as qualidades, como sejam: selectividade, clareza de som, grande alcance e simplicidade de manejo.

Preço:
2:635$000
Completa

Distribuidora do material R. C. A.

GENERAL ELECTRIC

RECIFE	RIO DE JANEIRO	SÃO PAULO
Av. Rio Branco, 159	Av. Rio Branco, 60/64	R. Florencio de Abreu, 52

PORTO ALEGRE	JUIZ DE FÓRA
Rua dos Andradas, 141	Av. Raul Soares, 18

O HUPMOBILE de Seis Cylindros ganha immediatamente a estima do automobilista. Logo que o carro se põe em movimento o automobilista sente a satisfacção que ha em contar com a reserva de energia que é uma vantagem caracteristica do motor d'este automovel.

Pondo-se em marcha observa-se o impulso immediato do motor de seis cylindros logo que se preme o accelerador, sente-se a satisfacção que ha em guiar um automovel que tem uma grande reserva de força — um carro elegante e de funccionamento seguro e economico exclusivo da marca Hupmobile.

O automobilista que tem tido occasião de observar as vantagens do novo Hupmobile de Seis Cylindros jamais fica satisfeito com qualquer outro carro.

BRASIL AUTOMOVEL LTD.
Avenida Rio Branco, 247 — Telephone Central 4254
RIO DE JANEIRO

Hupmobile
SEIS CYLINDROS

RODA DA FORTUNA

CHARADAS PARA HOJE

G....	20	G....	15
D....	78	D....	59
C....	378	C....	659
M...	5378	M...	1659

G....	18	G....	21
D....	72	D....	83
C....	372	C....	883
M...	4372	M...	7883

Invertidas — 14370
de 13 a 20

ZANGÃO.

RESULTADO DO TORNEIO DE HONTEM

1ª collocação	.....	2.564—16
2ª "	.....	6.727— 7
3ª "	.....	3.929— 8
4ª "	.....	2.779—20
5ª "	.....	6.293—24
6ª "	.....	284—21
7ª "	.....	158—15
8ª "	.....	... 14

LOTERIAS

CAPITAL FEDERAL

Extracção de hontem:

12.862	20:000$000
16.787	4:000$000
23.921	2:000$000
2.779	1:000$000
36.293	1:000$000

[illegible]

TERMINAÇÕES

Todos os numeros terminados em 4 têm 2$; exceptuando-se os terminados em 64 que têm 4$000.

Estado do Rio de Janeiro

Extracção de hontem:

19.814 (Capital)	25:000$000
8.892	2:500$000
2.840	1:000$000

[illegible]

TERMINAÇÕES

Todos os numeros terminados em 4 têm 2$; excepto os terminados em [illegible] que têm 4$000.

Remedio allemão infallivel em casos de bronchites grave, e chronica, Asthma, e especialmente na Coqueluche. A' venda em todas as Pharmacias.
(9605)

BUNGALOW — IPANEMA

Vende-se o lindo bungalow da rua Jangadeiros n. 144, caprichosamente construido. Informações no local, das 2 ás 5 horas da tarde, diariamente. (A 10643)

ALFAIATARIA BECKER

Confecção de primeira, preços de officina. Rua Buenos Aires n. 31, sobrado. (A 10902)

FAZENDA

Professora habilitada responsabiliza-se pelos estudos de alumnos de ambos os sexos; entre outras materias ensina linguas e musica. Cartas nesta redacção a Elvira. (A 10881)

Saldos de casemiras

Liquida-se, por menos do custo, um saldo de córtes para ternos em lindos padrões — CAMISARIA CHILE — RUA CHILE, 14. (A 10803)

Camisas sob medidas

Fazem-se a feitios modicos, sob medida, camisas, cuecas e pyjamas na Camisaria Chile, á rua Chile n. 14. Telephone Central 1388. (A 10804)

30:000$000

Acceita-se uma pessoa que disponha desta quantia, para negocio muito facil e de grandes lucros. Cartas neste jornal a J. Rocha. (A 10822)

Carrocerie para auto caminhão

Para chassis Ford, compra-se uma toda fechada, em bom estado. Propostas para a Caixa do Correio 1.827, com todas as indicações. (A 11206)

Banco do Commercio do Rio de Janeiro
ESTABELECIDO EM 1866

COBRANÇAS
DEPOSITOS — DESCONTOS
ADMINISTRAÇÃO DE PREDIOS

TAXAS PARA DEPOSITOS

C/c de Movimento	4 %
C/c Particular	4 ½ %
C/c Limitada	5 %
C/c de Aviso prévio / C/c a Prazo fixo	Condições especiaes.

81 — RUA 1º DE MARÇO — 81.

(9699)

AEG

Material miudo para installação
Rua General Camara, 130 - Rio de Janeiro

(11794)

SOBERBA OCCASIÃO

Vende-se uma bonita écharpe de Petit Gris, um manteaux de Loutre garni Petit Gris, servindo esplendidamente para senhora fina. — Informações TELEPHONE SUL 1423. (A 11328)

ALUGA-SE EM BOTAFOGO

a familia de tratamento, o predio numero 88 da rua dos Voluntarios da Patria. Informações no mesmo e á rua Primeiro de Março n. 109, 2º andar, das 10 ás 12 horas. Telephone Norte 3841. (A 11206)

PENSÃO

Casal estrangeiro com um filho de 6 annos, procura numa casa de familia ou pequena pensão uma ampla sala mobilada com ou sem pensão. Prefere-se casa com jardim e, fornecendo pensão sómente cozinha estrangeira. Logar: Gloria, Cattete, Flamengo ou Botafogo. Resposta neste jornal sob ESTRANGEIRO. (A. 10896)

JULIO

Venderá em leilão, quinta-feira, 1º de julho, ás 4 horas da tarde, o elegante e esplendido predio, construcção moderna, á rua Carmo Netto n. 210, proximo á Avenida Salvador de Sá. (9773)

Feridas - Eczemas

Use o pó de Liége. E' o melhor e o mais garantido. Vende-se nas drogarias Baptista, Granado, Gesteira, e na rua Uruguayana, 91. (A. 10726)

CÓRTE DE CABELLOS

Por especialistas, para senhoras e creanças. Rua Sete de Setembro, 134, sobrado. [illegible]. Mme. Augusta. Entrada pela loja. (A 10900)

ESCRIPTORIO

Aluga-se parte de um commercial, em commum ou separado, com telephone, empregado, luz, completamente independente, á rua da Assembléa, 1º andar, entre Quitanda e Avenida, por 200$000. Cartas a Dayton, nesta folha. (A 10919)

LOJA — NICTHEROY

Traspassa-se uma de artigo de grande saida, fazendo muito negocio, no melhor ponto commercial de Nictheroy, primeiro quarteirão da rua da Conceição. Trata-se na mesma rua n. 46, com o sr. Bastos. (A 10961)

PIANO PLEYEL

Vende-se um, completamente novo, n. 160.741, pela metade do valor; motivo urgente. Avenida Gomes Freire, 108, terreo. (A 10836)

MARCHANTES

Porcos cevados, vende-se lote de trinta. Avenida Almirante Barroso n. 1, 2º andar, com Magalhães. (A 10935)

CASA STEPHEN
GALERIA CRUZEIRO
UNICOS AGENTES
(13900)

PENSÃO HARDING

22, Marquez de Abrantes; quartos muito arejados com optima pensão; quarto independente. (A 10932)

QUARTO NA AVENIDA

Aluga-se confortavel quarto de frente, com pensão, a cavalheiro ou senhora distincta, na Avenida Rio Branco n. 161, 2º andar. (A 10914)

Molestias das Senhoras

Corrimentos, perdas sanguineas, colicas, inflammações, tumores, Hemorrhoidas.
Trata-se com o DR. CRISSIUMA FILHO. R. Rodrigo Silva, 7, ás 4½ horas. — Tel. C. 5730.
(1383)

CHAPE'OS DE FELTRO

Lindos modelos a 25$000. Acceitam-se reformas. Avenida Passos, 34, 1º andar. (A 10975)

TELEPHONES
(e seus accessorios)
COMPANHIA PAULISTA DE MATERIAL ELECTRICO.
Rio de Janeiro
Rua São José, 76.
(2672)

PHARMACIA

Precisa-se de um pratico. Rua Silva Jardim n. 117, Nictheroy. — Bonde Ponta d'Areia. (A 10921)

Blenorrhagia

Cura radical e rapida em poucos dias por processo indolor. Attestados.
DR. JORGE A. FRANCO. Assistente do Instituto Oswaldo Cruz. — Preço modico. Facilita pagamento. — 15, Largo da Carioca, das 3 ás 7, todos os dias. — Tel. Central, 3128. (6376)

Pelleteria Brasil
S. GORENSTIN

Avisa ás Exmas. familias que tem grande e variado stock de todas as qualidades de pelles finas. Executam-se todos os trabalhos deste ramo.
2 Praça dos Governadores 2
TELEPHONE: CENTRAL, 4972.

Tossís? Tomae BRONCHITAL

Ap. D. N. S. P. — N. 306 — 5|10|922.
Deposito: — RUA URUGUAYANA, 111.
PHARMACIA BITTENCOURT.
(4717)

GONORRHÉAS

Agudas, chronicas e suas complicações, curam-se em tres dias. Escrever hoje mesmo á caixa postal n. 1062 — S. Paulo. (9358)

Agentes

Acceitam-se, para carimbos de borracha, em qualquer logar servido pelo correio. — Escrever ao sr. Arthur S. Torres — Rua Buenos Aires, 335 — Rio — LIVROS POPULARES. A casa que maiores vantagens offerece é a livraria de Arthur S. Torres, á rua Buenos Aires, 335. Peça lista de preços. — Acceitam-se livros a consignação. (13266)

SUORES QUE ENFRAQUECEM

Suor na testa e na cabeça, é prova de fraqueza nas creanças — Usem **HEMINA 3 X**
o REMEDIO DAS CREANÇAS.

Depositarios: João Lopes — R. 11 de Agosto n. 35 — S. Paulo — A' venda no Rio: Pharmacia Campos Heitor, R. Uruguayana 35; Drogaria Pacheco, R. Buenos Aires n. 166; Drogaria Granado, 1º de Março n. 14.
Licença D. N. S. P., n. 4164. (13664)

COMPANHIA BRASIL CINEMATOGRAPHICA

HOJE

IMPERIO

A SEGUIR

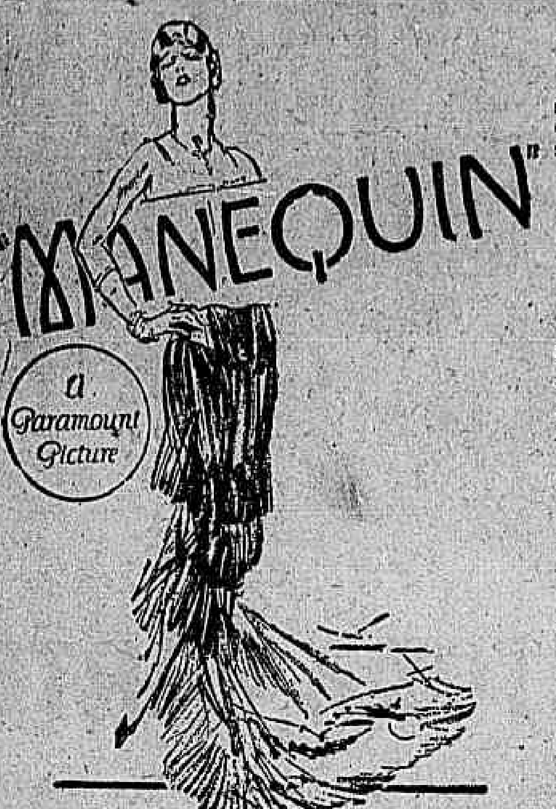

A' VIDA MODERNA...

A mulher do «depois da guerra» não é só a melindrosa... E' tambem a que soffre as contingencias da luta pela vida — como vemos em

O MANEQUIM

um mimo da

PARAMOUNT

com 4 grandes nomes da tela

ALICE JOYCE
DOLORES COSTELLO
WARNER BAXTER
ZASU PITTS

No PALCO:

Onde não ha lei secca...
com Amelia de Oliveira, Teixeira Pinto, Tuna Burlini e Arthur de Oliveira.

Um esplendido casal de artistas
Esther Ralston
e
RICHARD DIX
no film da PARAMOUNT

Não é assim que se maltrata uma mulher

HOJE

CAPITOLIO

Segunda-feira

Si quizer sentir emoções—Si quizer passar momentos em hastos de poesia não perca esta lindissima producção da

METRO-GOLDWYN

distribuida pela PARAMOUNT

JANICE MEREDITH

com interpretação de

Marion Davies

Harrison Ford
Tyronne Power
e George Siegman

No PALCO — um fox trot... cantado.

Mais um trabalho de
LON CHANEY
no film da METRO GOLDWYN — distribuido pela PARAMOUNT

Trindade Maldita

HOJE

ODEON

2ª. FEIRA

Que faria?...

Sim... Que faria, leitor amigo, si fosse chamado a julgar um homem que vingou a sua honra matando a esposa e o amante, si V... si V. fosse réo da mesma culpa?

Eis o caso de
Lewis Stone
em

A mulher que jurou falso

Programma Serrador

Nita Naldi e Virginia Valli são as heroinas deste romance da FIRST NATIONAL

Prologo — «Uma noite no Sahara» — entreacto musicado cantado e bailado, com Suzy Regine, Carlos Torres, Roberto Vilmar, Oscar Vaery e Mario Soares. Scenarios e direcção de Luiz de Barros.

o artista querido
Richard Barthelmess
no romance da FIRST NATIONAL

O PRINCIPE INCOGNITO

E' um PROGRAMMA SERRADOR

HOJE | HOJE

NA TELA
em Sessões correntes
A' 1 hora, 2,05 — 4,50 — 6,00 — 7,10, 10 da noite

CINE-THEATRO
IDEAL
Proprietario, M. PINTO

HOJE | HOJE

NO PALCO
Pela Grande Companhia de Burletas Ideal
a melhor, no genero, positivamente, dois actos de graça e alegria, de riso continuo e sadio bom humor

O fulgurante programma, em que figuram dois grandes e fulgurantes artistas

REGINALD DENNY

no seu comicissimo heróe de

DENNY NA BERLINDA

7 partes da Universal, de formidavel hilaridade, e

Ramon Novarro

em 7 partes tambem, mas estas ferindo fundamente a corda sentimental

JURAMENTO DE UM AMANTE

Uma lindissima producção do celebre "Programma Matarazzo"

O PIANO DA LOLO'

ás 3,10 da tarde e 8,20 da noite

OTTILIA AMORIM, AUGUSTO ANNIBAL, assim como toda a companhia, farão as delicias do publico.

No 2º acto, um numero da formidavel successo, por Ottilia Amorim e Pedro Dias, O FOX-TROT FIGURADO.

2ª. FEIRA — a famosa e engraçadissima burleta de Viriato Corrêa

'ZU'ZU'

Tres actos primorosos. Uma peça alegre e encantadora.

AMANHÃ — **um novo e maravilhoso programma cinematographico** — AMANHÃ

A gloriosa e saudosa artista tão cedo arrebatada á vida, a encantadora

BARBARA LA MARR, em MARIPOSA BRANCA

O cão prodigio, o mais intelligente animal que já tem apparecido na téla, o archi-celebre

RIN-TIN-TIN, em PROCURA TEU DONO — Duas soberbas producções do "Programma Matarazzo"

PALCO E FILMS, CADEIRA . . . . . 3$000

O Rio em peso tem dado as maiores gargalhadas do mundo!

Depois de SEU ESPOSO TEMPORARIO

SIDNEY CHAPLIN

renova o seu formidavel successo com

O Homem do Tilbury

Para ficar junto da «pequena» SYD CHAPLIN disfarçou-se em criada... Um pagode!

A imitação do Presidente Wilson — com 2 bolachas e 4 caramellos — é extraordinaria e deixa a platéa em grande hilaridade!

HOJE NO PARISIENSE HOJE

A seguir: **NORMA TALMADGE** em Cinzas de Vingança

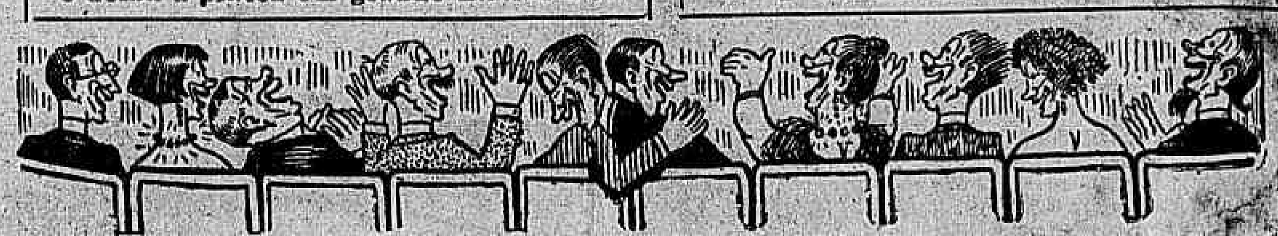

Rir! Rir! Rir! Rir! Rir! Rir! Rir! Rir! Rir! Rir!

Programma Matarazzo

CINEMA THEATRO CENTRAL

Unico music-hall familiar do Brasil. Empresa Pinfildi, Avenida Rio Branco 168 e 170. Telephone Central 42[illegible]

HOJE — 4 grandiosas sessões com Palco, as 3 hs., 5 1|2, 8 1|2 e 10 hs. — HOJE

Na TELA - Ultimo dia
Charles Murray
John Bowers,
Lillian Rich.
em

Corações esgotados

Um empolgante drama da vida real
Brasil American Film
Arte - Luxo - Emoção

No Palco — Colossal Exito

Numeros chegados da Europa
Willy Karbe et Girlie
Fantasia acrobatica antipodista
Corona musical excentrico, o melhor que veio até hoje ao Brasil
Novidade — Exito
TOGO BANZA
Maravilhoso acrobata japonez
LA SOBERANA,
a insuperavel rainha do tango
Clara Sinclair
notavel soprano da Cia. Billoro
DUD MONTENEGRO
MISTER PACHE e seus cães amestrados
e mais [illegible] numeros de variedades

A chegar sabbado com o Massilia, **Miss Brooklyn** e sua maravilhosa collecção de 100 papagaios e pombos amestrados. ARO SATAN ventriloquo

AMANHÃ — Grande successo — AMANHÃ

BILLY SULIVAN
no empolgante film

Valente como as armas

O PIRATA DE BAGDAD

Uma parodia ultra hilariante — Verdadeira fabrica de gargalhadas. Rir, rir a não poder mais
Diamond Programma

THESOUROS DO VATICANO (O VATICANO ARTISTICO E HISTORICO) CINE PALAIS *Breve*

(A 11438)

PEÇAM **CAFE' CAMARA** O MAIS PURO.

Cine MEYER

HOJE — HOJE

Soirée de arte do Orpheon Portugal que se apresentará pela 1ª vez nos suburbios, neste cinema, após a recente excursão artistica a S. Paulo e Santos

1ª parte: Na tela:

OS QUE DANSAM

uma super-producção em 8 actos

2ª parte:

No Palco: O corpo Orpheonico executará um selecto e vasto repertorio.

3ª parte: A tuna far-se-á ouvir em alguns numeros do seu variado repertorio.

Para terminar haverá um bello acto variado constante de fados e canções sertanejas.

Amanhã — Bebé Daniels na esplendida comedia — **AMOR EM QUARETENA**, 7 partes da Paramount. Florence Vidor em — **O HOMEM QUE NÃO GOSTAVA DE MULHERES**, 8 partes — Programma Matarazzo.

Tró-ló-ló - THEATRO GLORIA

HOJE — **A's 7 3|4 e 10 horas** — HOJE

Os 5 ultimos dias do TRO'-LO'-LO', antes da sua partida para S. Paulo

Formidavel primeira com a revista féerie humoristica de grande successo:

Fóra do Serio

Do **Conselheiro XX** e **Barão d'Oelle.** Musicas de **Robert Soriano.**

A melhor revista que se apresentou no Rio de Janeiro pelo mais homogeneo elenco de revistas.

GEORGE E CHLOE', 1ºs. BAILARINOS — Successo por toda a Companhia

DANILLO OLIVEIRA e PAULO FERRAZ - 1.os comicos — Del Negri-Tenes

Itala Ferreira	Aracy Côrtes
Lia Binatti	Lodia Silva
Violeta Ferrari	Sylvia d'Almeida

Magnifica ensceнação de Jardel Jercolis.

Direcção choreographica de Georges Boetgen.

24 TRO'-LO'-LO' - GIRLS

Estréa da notavel bailarina ***Chloé de Paris***

Formidavel successo nos quadros: **PI-PI-TA' PRESO - ZONA ESTRAGADA**

Sexta-Feira — Grandioso festival em homenagem ao SR. FRANCISCO SERRADOR benemerito Presidente da Companhia Brasil Cinematographica — Sexta-Feira

HOJE — WARNER BROS

CINE PALAIS

HOJE — FOX FILM

Que é, afinal, a consciencia? Qual será a força que rege esse juizo que temos dentro de nós mesmos? Quem viverá melhor — os que lhe seguem os ditames, ou os que della se divorciam para satisfazerem as suas ambições desmedidas?

Não respondamos... Vejámos, antes, a historia de um homem que nunca a teve...

O HOMEM SEM CONSCIENCIA

E, como se não bastasse sómente esse magnifico film da "WARNER BROS, com o qual o Programma Matarazzo apresenta o melhor programma da semana, o Cine Palais exhibe tambem amanhã a comedia da Fox:

ELSIE EM NEW YORK

O' vós que soffreis do figado — não tomeis panacéas — vinde desengorgital-o no Palais, pois a comedia é uma das celebres "Sunshine"!

E, se quizerdes ainda ver o que se passou de mais interessante no mundo nestes ultimos dias, terеis uma informação minuciosa dada pelo — FOX JORNAL.

(A 10.935)